青島新民報
（郵政特准掛號認為新聞紙類）
每日出兩大張
發行及編輯人 何東林
社址 青島蘭山路三號

軍事機關將遷江西
戰局進展留漢不可能
進行準備退贛省某處

上海一日專電 據由漢口外人方面所達消息、黨軍事當局、曾聲明黨府軍事機關、於行政各機關遷移重慶完竣後、將暫時殘留漢口、然其後因形勢變化、乃進行準備退入江西省某處、唯戰局與黨軍當局豪語死守武漢相反、自九江陷落後、已在全面的進展中、而於防守武漢最重要前線揚子江東部、既有決定的敗戰之事實、如黨府將最高軍事機關留於漢口、當前已有重大危機、故留於漢口、在事實上有不可能之狀勢、曾於六月九日、有決定遷移湖南省衡陽之計劃、最近又秘密變更、蓋衡陽難免日空軍之威脅、遂取消前議、然將軍事機關移至水陸不便之江西、殊屬難諒、觀測或選鐵道水運便利之地點、黨府既決定將最高軍事機關由漢撤退、與黨府政治外交各機關撤退漢口對照、事實上、蔣政權已有轉落為地方政權之意味、故値重視。

上海一日電 漢口黨府外交部所屬各機關、業於三十日遷移重慶完竣、王外交部長以下全員、退出漢口。如斯黨府今後外交部對外接衝、將舉一切而於重慶辦理矣。

漢口危機愈迫切

鄂皖兩省日軍各部 開始向宿松總攻
與空軍相呼應一齊猛進中

安慶一日專電 克服超百度之炎熱、於安徽湖北兩省境、陸續擊破黨軍堅陣、以漢口為目標、而進擊中之日軍精銳○○部隊、左右兩翼部隊、乃於八月一日晨開始由二郎河灘平坦之線總攻擊宿松黨軍據點、即日軍佐野、宮脇、西村、等諸部隊、日午前六時、衛包大別山系西門由東麓之朝霧、開始勇躍行動、向安徽省黨軍據點宿松進擊、日軍中野、長谷川、高木各部隊、亦與友軍相呼應、由潤平坦一齊行動、於途中掃蕩敗殘黨軍外、向宿松猛進中。

○○一日電 開始總攻擊宿松後、日陸軍航空部隊、神崎大尉所率領之飛機○架、一日午前十一時、忽發現於宿松北方黨軍陣地之上空、協力地上日軍部隊之作戰、猛烈轟炸、予黨軍重大打擊、又其他一隊、與其前後奇襲宿松縣城、轟炸城內之黨軍、予以粉碎之大打擊。

向廬山進擊之日軍部隊，佔領九江太湖縣城後，日軍各部隊繼續進擊，於三十日佔領華涼店之部隊，向廬山進擊中之情景。（背後遠眺為廬山五老峯）（三十日攝影電送寫真）

漢口法租界 防止敗兵侵入

紐約三十日同盟電 據三十日達紐約美聯社漢口電報、漢口陷落已迫目前、法國租界當局、為警戒萬一起見、乃躍起强化租界周圍之防備、復於租界各入口、設有堅牢之門、一面對租界境界全部寬達十八公尺概繞以鐵條網、又備英租界住民、以經費五萬元、乃於三十日於該舊租界十四處入口處、構築巨大之門、以固舊租界內外、并保護市民之財產、蓋日本軍攻擊集中漢口場合、預防惹起混亂、及防止難民之殺到、與敗殘兵之逃入。

遭大打擊 晉共產軍
圖奪回代縣 被日軍擊潰

石家莊一日同盟電 屬於共產軍第八路軍之黨軍約二千、企圖奪回山西北部之代縣、自黎明時方面進擊、然日軍中村部隊、三十一日拂曉、在代縣南方地區、將其邀擊、予以徹底的打擊、黨軍遂敗退、遺棄死體達六百以上云。

定例會談
首相與陸相 討論各問題

東京一日電 近衛首相與板垣陸相之定例會談、業於一日午後零時三十分、於首相官邸舉行矣、午餐後、首由板垣陸相報告關於沙草峰事件、列入今二日由五大臣會議討議、此外關於設立華中央機關問題、逃陸軍方面之意向、并作會談、會談完畢後、陸相乃於午後一時四十分、於海軍省訪問米內海相、懇談約二十分鐘辭去。

戰事區域各大學 全部遷入內地
武昌中華大學遷宜昌

上海一日電 據由漢口達上海之情報、湖北省武昌中華大學、已遷移揚子江遷移宜昌淺事、擬於九月新學期開學、因此凡戰鬥地域內各大學校、殆已全部遷入內地矣、即自南京之中央、金陵、上海之復旦、各大學始、共二十餘所大學、前均遷入湖北省、現逃避於遠如四川、貴州、江西、湖南、方面者亦不少。

臨時政府 神戶辦事所
舉行成立禮

神戶一日同盟電 留日三千五百名華僑、待望之中華民國臨時政府駐神戶辦事所之開所式、一日午前十時、在華僑之親睦中舉行、是日有何神戶華僑振興會長周福建

黨軍無論如何防守

絕難戰勝日軍
兵士苦況言語難形容
黨軍一俘虜少尉所供

九江一日電 在九江城外徐莊、為日軍中島部隊所逮捕之黨軍捕虜之一之第五十五師所屬少尉楊招、關於黨軍之內情、有如左之談話：『我曾肄業江蘇軍官學校、而因病中途退學、今年五月十九日被招再任為少尉、而配屬於五十五師、當時在廣東有四師新編成者、但為强制徵發者之中、商人農夫勞動者等、不能執銃者居多數、經過二、三月之速成訓練後、乃被送往漢口、我於六月三日自漢口到九江、而為部署守備廬山北方陣地、漢口政府、日下奔命在作戰勝反宣傳、但國民之不安、日見增大、日軍以勢如破竹之進擊、已相繼略落安慶湖口之要衝、漢口亦危若懸卵、勿論如何防戰、絕不能戰勝日軍、漢口如今已在旦夕一事、乃為黨軍將士人所共知、自己被招後、被召集後三月間、在九江戰線以來、屢為日軍所壓迫、再加一日三餐、不得一食、兵士之苦憤、為人所不能想像、黨軍因兵力不足、正在强制的徵集青年、此項青年、為擁護漢口政府要人之權勢計、在戰線多形滅亡、對於此種措置之不滿、業已瀰漫全軍士之間云云。』

河村中將 凱旋抵東京

東京一日專電 滿蘇國境前線警備、自此次事變發生以來、在華北戰線樹赫赫武勳之河村恭輔中將、業於三十日夜乘關釜連絡船抵下門港、當即東上、三十一日一宿大阪、翌日由大阪凱旋午後三時三十五分抵東京站。

日下士官兵 家族醫院
各要港將設立

東京一日同盟電 日財界代表淺田、田上兩氏等、為對前線日軍將兵、表示深甚感謝、及加强而獲銃後舉國一致之實、乃勸誘全國財界流人士、協議結果、近已醵金五百萬元、在全國軍港所在地、設立下士官兵家族醫院、先將橫須賀、吳、佐世保、舞鶴等處、施以近代設備、建設豪華醫院、尤以對下士官兵之家族、收極低等於免費診察。

「兔子兵」 黨軍新稱號

上海通訊 最近中國人等、傳有一種珍聞、所謂「兔子兵」、流佈各處、此對於抗日黨軍而國民之侮蔑語也、按兔子兵如同「中國黨軍」、足快如兎、善於奔逃之意味、按以先在徐州大會戰、經日本軍之擊破、對其劣弱作極度侮辱之語、黨兵如同兔子被日軍以追逐、遁入深山內地、如此觀之、蔣介石則為兎子兵之首領矣、按國民之信賴已失、蔣政權之崩壞已近、兎子兵之潰滅亦近、中國人當然以待此機會之速至而已也。

滿蘇國境靜穩
暗雲已消漸趨明朗化
駐朝鮮日軍報道部發表

京城一日同盟電 駐朝鮮日軍報道班一日發表、繞沙草峯、張鼓峯附近以外之滿洲國、蘇滿國境及日本海海岸方面、與平素并無何等變化、暗雲低迷之國境一帶、已靜穩明朗化矣。

日英兩國海軍 江上敦睦美談
英炮艦幾撞黨軍機雷 被日艦救出贈物感謝

九江一日專電 七月二十五日突入九江、擊破黨軍陣地、而協助陸上部隊、樹立偉大勳功、示堂堂威容、制壓揚子江之日海軍溯航第一線部隊旗艦○○、於三十日午後、有英國砲艦賀克號艦長可庫斯少佐、來訪問○○司令官、贈呈高五寸精巧之機械水雷模型、實為前線江上日英兩國海軍敦睦情景之美談、蓋江上碇泊之英國砲艦賀克號、於三十日晨、有黨軍放流之機械水雷、漂留接近該英艦、擒若非常之危險、該艦雖砲擊水雷、企圖炸破、但彈丸未能命中、當危險迫切之際、在英艦附近之日艦隊○○艦、為救助英艦危機起見、遂以機關砲射擊漂流接近之水雷全被炸破、英艦始得無事、因感激日艦隊之友誼、故該艦長親自訪問日司令官、贈呈機械水雷模型、藉以表示感謝之意云。

關於共產軍（上）
日陸軍步兵中佐 福山寬邦

（一）去歲七月、自蘆溝橋事件勃發以來、在窒息緊張之下、剛過灼熱之夏、戰雲逾越長城線、延燃哈爾之天、陷張家口、破大鎮、廣靈、靈邱、大同等處朔北之要地、相繼失守、乃山西省上下鼎沸之時也、一屆九月、長城之野、已呈早秋涼爽之風、吹乾額汗、久負盛名五台山之北麓、可通聞如遠雷之砲聲、抗日軍歌之聲、響亮於東方、急於到平型關有蜿蜒如長蛇之縱隊。此一隊乃出場此次事變者、尤為特殊重要之扮演者、於將來則以皇軍為對手、而深費關心者、所謂共產軍、如正確而言之、乃中國革命軍第八路軍也（二）此第八路軍、究因何而生？將於其次而回顧中國共產軍之歷史、溯自民國十三年、國民黨決定聯俄容共政策以來、北伐遂呈異常之活氣、僅二年之間、國民軍即進出長江流域、然不久兩黨之間、遂生分裂、武漢南京、卒告分開、陳獨秀遂起抗爭、亦即共產黨十年間離之開始也。共產黨遂與國民黨斷絕關係、以江西省為中心、著手赤化、不久其根據地轉移、湖南、貴州、雲南之邊境、而移至四川、陝西省北部延安為中心、艱辛苦、卒入陝西、乃以於附近由插開、而保餘喘、然其間經十一個月、歷行程實達二萬五千華里、共產軍長途退却之紀錄、明為誇耀、然其經過艱難苦非言語所能形容也。陸續聚於此地、入共產軍中、乃獲得教育者指導之卒業者、所謂知識階級者地位、而受思想的訓練共產軍。遂逐日擴大其勢力、迄至一九三五年、侵入山西者、然山西軍因善戰遂被擊退者外、如斯傍徨無託足之處者甚久、嗣一代霸兒張學良、以任西北剿匪總司令之身、而與共產黨握手、因此該黨愈益得勢、至翌年（卅六年）十二月、遂勃發有名之西安事變、此西安事變、乃為多年與中國共產黨相通、於東洋未成事而繼續其執拗之策動、蘇聯遠東赤化工作、又得伸其魔手、對內的以國民黨保守派與抗日人民陣線抗爭、勝敗之下、為重要契機、對外的以親俄抗日、或親日反俄為其分歧點、蔣介石事變之黑幕、乃被共產黨首冠周恩來之術策所乘者、遂於最後一瞬之間、放棄勦共政策、容共聯俄、而採取抗日之亡國政策、遂致捲起今日之大亂。（未完）

日軍各部隊
猛向黃梅進擊
以怒濤之勢踴躍前進
殘餘黨軍雪崩退却中

安慶一日下午七時電 一日拂曉、由二郎河開始前進之日軍○○部隊、右翼長谷川、佐野、等該部隊、仰安徽湖北省境之大別山脈之南麓、繼續迅速果敢之進擊、利川山麓之黨軍部隊、浴猛烈之砲火、而受擊滅、午前九時、日軍越涼承嶺克服山地特有之炎熱、午前十時、稍過追擊向突入則花蛇遁走之黨軍、正午稍過、遂到距目指之黃梅、僅十基羅之地點、以怒濤之勢殺到中云。

日商工省實行 振興輸出方策
採用商品各別聯合制

東京一日同盟電 擔當戰時經濟參謀本部中重大地位之日政府商工省、為實行振興輸出之積極策、現將輸出製品中綿製品、人造絲製品等九種、採用以商品各別之聯合制、又得大藏當局之緊密連絡、新確立輸出前貸之保證制、着着實行積極的具體策、更使其輸出業者原料輸入之簡捷化、決意設置、特殊工場制、近日準備其實施工作、由是藉日前設定之外國匯兌基金之積極的運用聯合制之前貸保證、與特殊工場三制度之有效果的運營振興輸出方策、八月以降、從來呈頹衰傾向之對外輸出、家庭產業內附與新之活力、一路向增加輸出為目標之途、積極推進云。

日輪淺間丸 修理已竣工
將開始航行

東京一日同盟電 在香港港外坐礁之太平洋之女王日郵船公司淺間丸、（一千九百四十五噸）自今春以來、投二百萬元之巨資、於長崎三菱船塢受再生之手術、近已竣工、此次并施以豫防遭難之新設備、至八月底、即試行運轉、擬於九月十五日由橫濱出港、目指舊金山、此久別一年之船、又照常航行矣。

餘墨

◇廬山在中國是很有名的山、尤其是詩人騷客對這座匡廬面目要想仔細認識認識、黨府成立之後、廬山更特別交了好運、建別墅、營私第、都看好此間地氣、把座秀氣獨鍾的廬山點綴的格外的花花、可也格外增加了些俗氣、◇黨府要人們對廬山既是這樣關心、所以每到夏天都往廬山上跑、尤其近幾年來不但黨人私人常常上山納涼、甚至中央政府各院部會也一總遷到廬山度風涼生活、然而盡長睡起、在電扇底下吃完刨冰、却會向民眾喊幾聲「工作緊張」、◇今夏似乎是格外熱些、青島如此、想各地皆然、養尊處優的黨國要人們更應該到廬山避暑了、事實上却又不然、不但黨國要人自身未往廬山上跑、連他山上住的親戚朋友也都跑下山來、把座都市化的廬山弄成「空山不見人」、人情冷暖、世態炎涼、連山水盛地也受了絕大的影響、使人不勝慨嘆、◇往年夏季黨府要人搶數跑向廬山、好像不上廬山就要熱死、今年的熱度不減往年、反無人再提上山、昔何暇逸、今何迫促、眼看廬山已入友軍掌握、從茲黨府要入將永與廬山絕緣了。

讓受 盤啓
謹啓者 部人在奉天路二一館有年、刻因無意經營停止業務、機器工具（另有清單）館為業嗣後惠顧諸君如有新民報館接洽為盼除依據特此聲明
中華民國二十七年八月一日 張

謹啓者奉天路二一四號祥經營停止營業經人介紹將另有清單）全部兌與本館客如有印務請惠臨本館接除依據合同辦理交接手續外
中華民國二十七年八月一日 青島新

青島治安維持會警察部通告 政字第 號

為通告事查本部辦理各種汽車登記一案業經期滿結束惟查期滿後登請登記者仍不乏人經各分局扣送來部之無牌行駛汽車亦有多起當經呈奉青島治安維持會第二八一三號指令內開呈悉凡汽車未經登記並未違反辦法第二條各款者大約不外左列情形
一、因避暑來青隨帶之汽車未及如期登記
二、本人確在青島以外又屬正當只因疏忽未及依限登記
三、本人確未在青汽車以來［illegible］
凡上項情形其車主聲敘理由事實自請登記者應予照准若經扣留或查出者由該部告限於文到一星期（七天）內聲請登記逾限後准再展限一星期惟在再展限內聲請登記者應處以五元以上五十元以下之罰金若該項再展限期逾越後即將車輛沒收仰即遵照辦理并布告週知此令等因奉此合行警告各界中外商民一體週知凡有未經登記之汽車應即自通告之日起依限迅速來部聲請辦理勿再違延致干罰辦切切此告
中華民國二十七年七月卅一日

青島治安維持會警察部 告

本部ノ各種自動車登記手續ハ既ニ期限滿チテ打切リタルガ期限ヲ過ギタル後猶本部ニ來リ理由ヲ說明シテ登記ヲ申請スルモノガカラズ各分局ニテ扣留セル無鑑札ノ自動車モ亦甚ダ多シ然ルトコロ青嶋治安維持會第「二八一三」號指令ニヨレバ未登記手續ヲナサザル自動車ニテ自動車取締特種辦法第二條ノ各項ニ違反セザルモノハ大抵
一、青嶋ニ避暑ニ來ルトキ持チ來レル自動車
二、本人ガ青島ヲ留守ニシテ期限迄ニ登記出來ザリシモノ
三、本人ハ青島ニ居リ自動車ノ入手モ正當ナレド疏忽ノタメ期限迄ニ登記出來ザリシモノ
等ノ事情ニ在リシモノニシテ斯ル事情ヲ車主自身ヨリ說明シテ登記ヲ申請スルトキハ［illegible］

青島私立聖功女子中學校招生

一、學額 1.初中一年級四十名 2.高中部一年級四十名 3.各級插班生若干名
二、報名手續 須繳納證書及最近二寸半身像片二張、繳報名費五角
三、報名日期 自七月二十五日起至八月四日止
四、考試日期 八月六日早八時
五、考試地點 青嶋德縣路二號本校
招生簡章函索即寄 本校設有免費及公費生名額詳章見簡章

西洋紙批發

各種透明紙
各種板紙
各種馬尼拉紙
各種牛皮紙
各種模造紙
各種蠟光紙
各種毛邊紙
各種銅板紙
各種有光紙
各種油紙
各種硫酸紙
錫紙

青島奉天路二七一號（青島神社前）
株式會社 源昌號
電話二七八二一番

時論
黨府重心何在！

高呼長期抵抗之黨府、分崩離析不自今日始、自去歲南京失陷已不成其爲局面、因一國之軍事政治、必有確定行政地域方不失聯絡系統、乃黨軍以屢戰屢敗之故、到處無所託足、最後以作戰便利計、黨府軍政機關又漫集於漢口、漢口一地亦不足以展其大計、乃最近九江太湖告陷、漢口亦不能久據、前者對遷滇遷川問題煞費周折、嗣終因滇省過於貧瘠、遂決定遷於重慶、卽川將對蔣有不滿處、以現在形勢論尚不至擁駕、故邇來政治外交機關、已實行遷渝、是則黨府之政治重心已隨時局移轉悄然而逝矣。

在數日之前、黨軍尚言死守武漢、故其他機關遷移、軍事機關決定不遷、乃近日因時勢驅迫、最高軍事機關居於漢口感覺危險、亦決定遷移、惟此軍事機關遷移不在重慶亦不在昆明、而將遁入江西、查江西山脈綿亙、交通不便、過去曾經共匪蹂躪八年之久、地方元氣、至今未復、只可作匪共逋逃藪、絕非用武之地、黨軍軍事最高機關果然遷於此地、不啻竟隊自匿、行同狐鼠、尚是以云奮死抵抗歟？

國家之軍政治機關、亦猶人身之百骸脈絡、手之與足、耳之與目、其作用雖有不同、其功用聯絡則一也、人身肢體絲毫不可或缺、缺其微末卽爲殘廢、政治機構猶是也、今黨府機關不時遷移四分五裂、不啻人體肢解、決無能爲、尚大言不慚、謂爲長期抵抗、寧非掩耳盜鈴歟？

以黨府政治機構之組織、雖五院並行、雜亂無次、然實際已幕仿內閣獨裁制、大權完全握於行政院、行政院長之手、故蔣前歲又以軍委會長資格、兼攝行政院、至是蔣之獨裁根基完全打定、豈僅入則周召、出則方叔、直可謂「朕卽國家」、惟我欲行可耳、於其謂國家重心在行政院、軍委會、勿甯謂在蔣介石一身、此無人否認也、以人事政治機構而論、既如上述、以行政地域而論黨府原設南京、是則南京一失黨府之地域重心卽失、黨府應隨之偕亡、卽不能如是、亦當立定脚步、另作行政重心處所、乃黨府不此之務、東奔西突、無所停止、報載蔣政權將化爲地方政權、實則地方政權亦當有確定之地方、依黨府遷移無定之舉動、與地方政權亦屬沒多矣。

而今漢口尚餘一絲柔氣、而各機關早已遷移、以蔣爲首之軍事最高機關遷滇不可、遷蜀不可、乃有潛入江西之滑稽舉動、然則今日黨府重心在重慶呼？在昆明乎？抑在風燭搖曳之漢口乎？吾知此三者皆不足當黨府重心、蓋南京尚可放棄、遑論漢口、又何論昆明重慶、是則黨府機關雖則遷移、而黨系重心不在川滇武漢、猶在蔣氏選持之軍事機關、今軍事最高機關不知掩於何所、蔣介石本人行動亦藏頭露尾、無一定標的、飄忽渺茫之黨府、無論根據何所、皆失其重心、猶復强自解嘲、欺騙民衆曰「最後勝利」洵不知人間尚有羞恥事也。

英主張解散國民黨
另結成新國民黨促蔣介石下野
加入新政權收拾時局

香港一日電　英政府觀及蔣政權、將近崩潰、乃奔命自國權益之擁護、賈駐華大使之赴漢口卽因此耳、大使於漢口得黨府之諒解之下、引陸戰隊登陸、爲保全英國權益、水道、電氣兩公司起見、使附近之黨軍撤退、力謀劃爲非戰鬥區、買大使料及蔣介石之由漢敗退、約在九月頃、故將其對策急急推進中、然而據傳說、英政府會提出主張。

一、政治方面、欲將國民黨一律解散、對蔣介石則因其誤解孫文遺旨三民主義之眞義者、使其下野後、以「還從孫文」之標語下、以此新產生之刷新主義爲基礎、結成新國民黨、現在之國民黨首腦部之大部分、亦包容其內、而與新政權提攜、以圖收拾當面之時局耳。

二、經濟方面、已隨之漢口之好眷把直、財政顧問爲主持、在工作中、關於在華之英國權益、無何等斡旋保障、得免當於全面崩壞、蔣政權之危機爲宗旨、殊爲較滙兌關係等諸項、更以現在之法幣維持爲利益、在華猶太財閥爲中心之英美法比等、其他外國金融業者、以好顧問爲彼等之總代表、使之與蔣政權折衝、於其沒落期、爲維持其勢起見、在躍起欲取任何之保障、然而彼必然沒落之情勢所迫、自暴自棄之蔣介石、至終固執焦土抗戰政策、而對此等之提案、並無快然應諾之色、因此最近英國亦施行抑制軍需品之供給、以拒絕抗戰期內之借欵等、在

壓迫蔣政權、如蔣介石至終不肯放棄焦土抗戰政策、則英國對日本方面、亦出於若何之工作、最近由倫敦所傳之和平說卽此耳、**總之英國出於巧然接近「戰勝國日本、與戰敗崩壞於一步前之蔣政權、至於蔣政權就沒落、則將急轉接近日本之態度者、**頗堪注目云。

日英間將繼續會談
日政府已決定具體之方針
能否成功在英國是否尊重事實

東京一日電　繼日本宇垣外相與克萊琪英大使之會談、環繞英國在華權利之懸案、有逐次解決之意、先日未與陸海軍當局連絡協議、其結果附議於五大臣之會議後、在日政府決定具體態度之方針下、有與克萊琪大使間、繼續種種折衝之模樣、關於此會談、英國能否得其所豫期之成功、日外務當局、有如左之見解、

「英國若欲期待會談之成果、英國宜正當認識因事變而發生的事態之變化、須尊重自中國事變以來、在中國之既定事實、關於尊重第三國在華權利、日本政府之方針、已再三聲明、業已明瞭尊重日本在華權利、乃另一問題、此次會談、其能否成功、全繫於英國是否尊重儼然之既定事實而決定也。」

意首相對德國社黨
讚賞運動成功
希總統電賀墨相誕辰
墨氏拍謝電表示感激

柏林一日電　對於希特拉德國總統、七月二十九日向墨梭里尼意大利首相、祝賀其第五十五回誕生日、發出鄭重之祝電、墨梭里尼首相、三十一日對希特拉總統、讚賞德國之國社黨之功績、强調柏林羅馬樞軸之意義、拍發如左之謝電、閣下在余之誕生日、惠賜懇篤之祝電、衷心感激、此一年間、柏林羅馬樞軸、藉閣下與余之可紀念之交驩、更趨强化、而兩國民之友誼、亦又加深、窃信柏林羅馬樞軸、非僅兩國之權益、且爲歐洲和平之基礎、毫無疑問、衷心祈閣下之事業、卽與法西斯運動絕對相同的國社黨運動之成功、又向閣下表示忠實之友情。

滿洲國滙兌管理
決實行一體化
滙兌資金亦全部集中
經濟部當局發表談話

新京一日同盟電　滿洲國經濟部、關於滙兌管理事務之一體化、及向滿洲中央銀行滙兌資金集中、三十一日發表當局談話大要如左、日華事變之進展、與產業開發五年計劃之擴大之結果、有更形統制滙兌管理之必要、故滿洲國並關東局、爲緊密其連絡成爲一體共同活動計、兩當局決定在同一之場所執務、其共同事務所、設於新京滿洲中銀內、不久卽開始執務、滙兌許可申請書、與從來相同經由滿洲中銀而向經濟部大臣手內提出事務簡略化、亦有許多好處、關於滙兌資金之集中、由日前日滿兩政府間之協議、滿洲國收得之滙兌資金、決定全部充作滿洲國輸入貿易以外之支付、爲產業開發計、乃要求强化五年計劃之遂行滙兌管理法、故此次發動滙兌管理法第四條、決定將滙兌銀行所收得之一切外貨資金、(金圓集團在外)向滿洲中銀集中、而所集中之滙兌資金、就滙兌銀行之交易、公正分配、以輸出滙票與輸入滙票、所謂綜合行爲、而除去輸出滙票、所有增額一類之不法事態、同時資金狀態已爲顯明、按此而許可、故不拘已得許可、只因銀行無資金、以致不能成立滙兌一類之事態、當能絕跡、由此次之實行滙兌銀行之業務、當有相當之變動、但並非以限制銀行之業務爲目的、故已加相當之考慮、使不致有損滙兌銀行之業務上之利益、並在可能範圍內、不使其事務反爲煩雜。

夏威夷號
殆已絕望
努力搜查仍無結果

馬尼拉一日同盟電　菲律賓陸海軍當局、必死的努力搜查、二十九日來行方不明夏威夷號飛機、三十一日實行航空隊水上艦艇總動員、搜查菲島西方四百浬內之海上、終無何等効果、搜查隊仍擬繼續活動一日、夏威夷號飛機、殆已視爲絕望矣。

南靜子女士將應召赴意

東京一日同盟電　大分縣別府市天主教會所經營之結核療養所「光之園」病院長南靜子女士(三十)、義受意大利訪日使節團長巴里其侯之招、將蒐集日本結核施設之參考意見、預定二個年視察、誇爲世界第一之意大利結核療養所之設施爲目的、擬乘十五日由門司出帆之白山丸渡意、按靜子女士曾任帝大女子醫專附屬病院之醫局長、一方於帝大研究愛克斯光線、因感激「光之園」之事業、乃行入園爲結核病者獻身的勞働、本年四月、巴里其侯視察該園之際、對該女士之犧牲的獻身活動、甚爲感激、并會勸往意一行、并願指導一切、此次赴意、乃踐約也。

某國在仰口附近
密輸武器絕跡
日軍連日作嚴重監視
地方明朗均感謝日軍

青島海軍陸戰隊、前月十三日未明、襲擊青島南方海上四十海里之水靈山島、乃徹底掃蕩連年作孽之海賊區頭、得到多數該島住民之感謝、其後已如屢次報載、嶗山灣仰口附近、有某國商船密送武器事件、而使住民感覺不安、頻頻發生、陸戰隊本部鑑於不祥事變之屢次發生、爲自根底絕滅此項禍端起見、○月○○日、乃派遣福園○○隊所指揮之○○隊○隻往該方面、連日連夜不眠不休活動之結果、該方面一帶、現在○○部隊之嚴重之監視下、該方面之外國秘密輸送武器、已完全絕跡云。

然其裏面、爲防止武器密輸而奔走之福園○○部長以下之努力、實堪欽佩、如某特務○尉者、因連日徹宵之監視而昏倒於船上、實壯烈已極、而此項全隊員之苦心、卒爲報答匪賊之武器供給路線、完全被遮斷、膠東地方、乃日趨明朗化、無一不在感謝陸戰隊之苦心云。

事變以來
滬暴力恐怖事件
達六十餘起
以公共租界次數最多
租界警察無能力防止

上海一日專電　中國以事變以來、上海發生暴力恐怖事件頻繁、八月十三日、爲迎上海事變一周紀念日、租界當局、爲防止抗日不逞分子跳梁、感極大之不安、自五月一日起、迄七月底止、在此三個月間、在公共法國兩租界所發生之主要暴力事件、如加以統計、在五月有十八件、六月二十二件、七月二十八件、合計達六十八件之多、此外類似之事件等、不遑枚擧、如加以區域之別、共同租界有五十四件、法國租界有十二件、外二件、又事件之性質、屬手溜彈炸彈者二十五件、手鎗射擊者二十八件、及其他被逮捕事件犯人僅七名、射殺者不過三名、餘均逃脫、此數字卽表明兩租界警察當局之無能、日人之被害七件、及其被害大部分、爲我國人。

蒙疆委員會
新設五部
已任命部長

張家口一日電　蒙疆聯合委員會、廢除從來之總務、產業、交通、金融四委員會、新設總務、產業、財政、交通、民政、保安五部、躍進卽應蒙疆建設、部長以下之人事、業已決定、乃於一日午前八時、於蒙疆委員會會議室、舉行任命部長及新任儀式。

日同仁會診療班
在滬實施診療
預防注射成績尤良好
我國市民均大爲感激

上海一日電　同仁會自今春以來、派遣多數診療班、赴日軍占領地域內、日軍將兵及日僑固勿論、卽我國良民、承獻身的預防疾病治療者亦甚衆、在南市開設之同仁會診療班之成績、尤爲良好、已治癒者達三萬人、最近又對十二萬餘人、施行預防注射、其防疫成績極爲良好、公共租界及法租界、虎列拉之威脅、有完全得免之實狀、我國市民、大爲感激。

東大研究所
華北調查團
出發赴北京

神戶一日同盟電　大事提唱開發埋藏資源之際、東大地震研究所之華北調查、茲所長石本巳四雄博士、助教授高橋龍太郎博士等六名、一日正午出發、從事調查華北之鑛山、一行對於地震無關之鑛山、藉人工地震之磁器而調查、豫定在北京附近一帶、約調查一月云。

魯新民會指導部
招考宣傳隊員
定三月舉行考試

濟南訊　新民會山東省指導部、自成立以來、對於救濟一般民衆、宣撫感化各項工作、進行不遺餘力、成績頗有可觀、該部爲實行宣撫感化、使一般民衆、明瞭新民之眞精神、而建設新興中國、使日趨明朗起見、新民會山東省指導部特招考宣傳隊一隊、男女宣傳員共計十名、自開始報名以來、截至現在已達三十餘名、三十一日卽行截至、定於本月三日舉行考試、聞前往報名者、尚有不斷報名年齡(原定十八歲)之十六歲學生、竭誠投考願加入宣傳隊工作、由此可見一般民衆、均明瞭新民精神實爲建設新興中國之眞正精神、保障東亞和平之眞正主義、而新民精神之運動、頗爲普及云。

魯南方道尹
求治若渴
赴張店視察

張店快訊　魯南道尹方永昌氏、數月以來、推進政務、晝夜不懈、大有一日千里之勢、所屬各縣、早已恢復辦公、月前曾親赴濰昌等縣視察、印像甚佳、方氏求治若渴、昨日特親帶隨員數人、又來張視察桓台等縣政、俾便設施改善、早得完成山東之模範道區、使民衆享王道樂士之幸福云。

魯東各縣
一二審案件
劃歸煙台分院管轄

濟南訊　山東高等法院院長張超騏、近以魯東各縣政治機關、逐漸就軌、而各縣司法機關、亦須次第恢復、且現在煙台分院、業經正式恢復、所有魯東各縣審結之一審案件、爲數甚夥、應卽劃定其二審管轄機關、以便處理、俾免案件之久懸、在此青島分院未恢復前、擬將魯東道屬福山等十七縣第二審民刑訴訟案件、均劃歸煙台分院管轄、以符法制、而便訟民、惟事關管轄變更、須呈請法部核准後、始得確定、故張院長已商得溫首席同意、會銜具呈法部請示云。

△山西聞喜日語學校(圖係日軍宣撫班員懇切教授日語字母情景)▽

中國人民的新生命
(一)　烈烈

夫所謂第三國者、果足以倚賴乎？無論友軍神武聖戰、任何利兵堅甲、不足以當友軍一擊之威、足使第三國有愛莫助之感。卽使第三國有援助之能力、其有否援助之誠意、尤爲問題。黨人十五年北伐成功、本得力於共黨、不旋踵而以排俄反共聞矣。自後聯英聯美聯法、舉棋未定。廿年後、見意德法西斯勃興、此自命爲東方莫索里尼之蔣介石？又從事藍衣社之組織、而與德意頻送秋波。曾幾何時又與共黨有西安密約之訂定、復走上聯俄聯共之途。短短十年、國交數變、唯以一已利害爲前提、毫無國際信用之結合、不但與國不信、卽黨人恐亦無以自信也。而謂狡獪如第三國者、遂爲所欺騙、而遽推誠相與乎。愚人者適以自愚。現黨人一再失敗、蹙蹙靡騁、其所倚賴於第三國者、果何如乎。

須知第三國不但對黨人如是。其視吾國族若几上之肉、前已言之矣。世界有色人種、漸已消亡、唯黃色人種、差與白人相頡頏、亦無日不在白人摧殘壓迫之中。當此弱肉强食、種族競爭劇烈之時、世界大戰迫於眉睫。我東亞黃種、欲避免世界洪流之激蕩、不爲異種所屠滅、步入各有色人種之後塵、則中日兩國之提携、尤應刻不容緩。

大凡邦交鞏固、首重信義。我以弱國、處於列强耽耽虎視之間、固不能閉關自守、孑然孤立、而尤不可朝秦暮楚、爲自私自利、愚人自愚之自殺政策。吾人但須認清友邦、以全民一致之信念、訂永久不變之國交、共以精誠結合。此後無論國際環境如何惡劣、世界潮流如何演變、而我之國策已定、邦交已固、始終不爲絲毫之轉移。卽爲吾國今後國交之路線、亦吾國民族新生命之坦途也。諺云：「自信不立、互信不生、」有識者其題斯言也。

(乙)確定立國體制

上篇言今後吾國須與同文同種之友邦「日本」、精誠合作、訂定永久不變之國交、方爲吾人在國際上競爭生存之路線、既已反覆論列、成爲鐵的眞理。現審視國內、經過二十七年長久時間擾攘不定之局面、十五年後、黨人專政、尤爲「邪說橫行充塞仁義」之時、人民思想與社會秩序、陷於極度之混亂。茲當大破壞之後、重建新邦、所以收拾人心、重奠安國本、一切大經大法、當爲吾人首先講求。國家之政治制度、猶人身之五官肢體。爲發揚生命之機構。政制若不完美、亦猶官能之不健全。國家卽不能長治久安、昌隆運會。現時立憲國家之政體、大要爲總統制、內閣制、委員制三種、任何制度、各有優點、須適合國情、方爲善制也。我國以君主立國、垂數千年、以國境遼濶、工業落後之關係、迄於近今、尚不爲認爲已打破農業時代之宗法社會、大多數鄉村農民、知識幼稚、尚等同舊時代之國民。自民國成立、建立共和政府、其所行之代議制度、借鏡英美、十五年後、黨人又擅改政體、成立一黨專政之政府。(未完)

各地天氣

	一日正午 △氣溫	一日正午 △天氣
△北京	三〇、〇	快晴
△天津	三二、五	快晴
△濟南	三〇、二	晴
△太原	二八、二	晴
△青島	二八、四	晴

青島電話開放新電話通告

一、本局此次擴充新機不日到青特規定開放辦法凡欲領用者就後列各項辦理
二、掛號日期自本年八月一日起至八月二十日止
三、費用計裝設費拾五圓號碼費壹百貳拾圓
四、掛號條件
(甲)掛號時須繳拾伍圓、保證金此項保證金受理者改作裝設費不受理者退還
(乙)每人祇限請求一具(全一構內或全一邸內居住者得全一人)
受理備掛號人數超過本局此次擴充數目時以抽籤法決定抽籤後發現有以一人掛號兩具以上以他人名義頂替者或不繳納號碼費者卽取銷其所有權
五、凡有名義不符或被取消所有權者保證金概不退還
六、此次放出電話自開通後六個月不得過戶移機其他未詳事件請以電話詢問營業課(電話二一、三〇〇、五、五六六號)可也

東亞運輸公司青島支店

本公司專辦膠濟津浦北寧京綏京漢各綫貨物運輸代客託運手續敏捷運送迅速如蒙賜顧請至青島北京路六十一號接洽

電話四一一四五號

總公司　天津河北總車站　電話六局一八四三號

分公司　濟南大馬路緯五路　電話一二六二號　德州車站傍　泊頭車站　電話三六號　倉州車站　徐州車站

三井物產株式會社青島支店

本店　東京市日本橋區室町二丁目一番地

支店出張所　倫敦、漢堡、巴里、紐約、桑港、西亞道路、孟買、唐地、甲谷他、蘭貢、蘇拉巴亞、蘇馬拉、巴打畢亞、盤谷、新嘉坡、斯士甯、買路實、運、馬尼拉、先布、香港、西貢、廣東、漢口、長沙、上海、天津、大連、安東縣、牛莊、奉天、新京、哈爾濱、京城、仁川、釜山、平壤、臺北、高雄、其他海外及日本各重要都市。

營業科目

一、雜貨扱品、砂糖、木材、啤酒、洋紙、膠皮鞋、毛類毛織品、烟草、膠皮、綿製品、海產物、鹽、牛肉、諸罐頭食料品、膠皮車胎、染料、工業藥品、工業原料及其他雜品。
一、機器、五金扱品、電氣、紡織、礦山、鐵道用諸機器及附屬品材料、鐵管、小野田洋灰、各種建築材料。
一、土產扱品、落花生、生油、生餅、肥料、小麥、麵粉、米、棉子、麩皮及其他雜粮。
一、石炭扱品、石炭、礦油類。
一、火災海上保險代理店
一、海災事業

電話

支店長室	庶務	雜貨	雜貨	機械五金	土產	石炭	船舶受渡	保險	出納	勘定
二四八八	五一六二	五一六一	二五三一	二五四一	二九四四、三七七四	二八九一	五一六三、二四五九	三六六四	二〇四五	二七五五

遺失房件聲明

者啓茲有孫念義於民國廿一年將自己所有坐落本市樂城路廿八號公地一段連地上建築物並有領租公地憑照壹紙(附圖一件)房屋圖一份使用執照一紙及一切權利均抵押於敝處國幣五仟元當時立有抵押契據一紙已有載明並經登記在案該項文件因在事變時已遺失(抵押契據未遺失)除向主管當局聲請另補公地憑照外特再登報聲明如有發見作爲無效特此聲明

債權人劉堅勉繼承人劉祿記

招工廣告

啓者敝工廠已經開工所有以前熟手不拘性別請速來廠到人事係報名上工是盼

滄口太陽膠皮工廠謹啓

有奬儲蓄之特

人生生財之道、不外兩途、其一爲積少成多、其二爲以
小博多、有鉅大之希望、然有希望者、決不穩當、
誠大、假使不中、無論購之數十年、永無分文收回之
望、譬如銀行、或其他機關之儲蓄、儲期已滿之後
奬金、是穩當與希望、二者不可得兼、其得衆而有
迄今、已二十六年矣、信用素著、儲金日多、股本
無障礙、而且每月特奬、已達二萬五千元、其餘頭
、是本利之收還、既極穩當、而得奬之希望、又極
不能及、且遠非其他有奬儲蓄可同日語也、卽使不
外加紅利、欲積少成多者、不可不來儲蓄、欲以
七月份開標、定於七月十五日、在上海總行擧行
有獲得鉅大奬金之希望。

青島　萬

批發部
各種有名化粧品、香皂
各種男、女、兒童服裝
廉賣夏季最流行洋貨

門市部
麗德雪花膏
獅子牌牙粉

山東省總

山東　香

波與滿樹立國交 將承認滿洲國
滿波兩國將締結通商條約 波蘭擬於哈爾濱設領事館

華沙一日電　波蘭政府、曾希望與滿洲國樹立正式國交、準備進行中、現羅滅耳駐日波蘭大使與宇垣外相、及阮駐日滿大使之間、關於哈爾濱設立波蘭領事館事、正在開始交涉之旨、業於三十一日正式發表矣、待滿、波兩國間修交通商條約締結後、波蘭有近將實現正式承認滿洲國之說。

德意交換將校計劃 意將正式決定
墨索里尼傳已表示贊成 兩國軍事上結合益强化

羅馬一日電　墨索里尼意首相、對於德意兩國軍隊交換將校之計劃、傳聞表示贊成、其目的使兩國間軍事上之結合更趨强化、因日前訪問德國歸來之陸軍首腦幹部將領會議、討論之結果、近欲正式決定云。

德國將建造大商船
該船九萬噸重 預定明年開工

柏林三十一日同盟電　努力整備商船隊之德國、此次爲對抗英法建造大洋航路之豪華船、據海運界之消息靈通方面稱、該船爲九萬噸之驚人巨舟、凌駕現在所謂大西洋女王法國之諾曼台號、（八萬二千八百噸）、及英國之白羅龍皇后號、（八萬零七百噸）固不待言、且超過目下英在建造中之世界最大巨船之伊利莎白皇后號、預定自明年開工云。

英皇英后 前月訪問巴黎 市民街頭歡迎

英國皇帝皇后兩陛下、前月訪問法國的時候、到處遇着法國民衆的熱誠歡迎、尤其巴黎的市民、更感到熱烈、兩陛下一抵法國首都、市民人衆、爭赴街頭歡迎、伊利沙白皇后手捧法總統所贈的法國最高名譽章之大十字勳章。寫眞即英皇英后到巴黎時之情形

字林西報職員 對日獻金
捐資一千元交紅十字會

上海三十一日同盟電　字林西報之職員馬里斯氏、五月下旬托其知己之日軍報道部永井中佐、向日本紅十字會、捐助資金一千元、而日本紅十字會受納此款、將該氏作爲特別會員、而贈以刻書忠愛義三字之木杯云。

仰光叛亂 漸嚴重化
到處與英軍均發生衝突

（新嘉坡同盟電）據自仰光至本地之消息、前月二十六日呈不穩形勢、仰光之回教徒與佛教徒間之軋轢、二十九日遂至大暴動化、與因鎮壓而出動之英國軍隊、各處發生衝突、由英軍之發砲死者四十三名、負傷者實超三千名、仰光市化作修羅地獄、暴動之原因、最近回教徒出版一書、因此而憤慨之佛教徒數千名襲擊回教之印度人、乃此之事件啓端云。

意法西斯代表會議 討論人種問題
對國內機關之文官 限制採用猶太人

羅馬一日電　法西斯代表近欲舉行會議於羅馬、其重大討議之目的人種問題、猶太之對策等、爲其中之一、該會議內、對於猶太人雖無追放之必要、然對於國內機關之文官有限制採用之模樣、然猶太人在軍法、及裁判所等內就職者、有相當之多數、故如何處置該問題、頗足重視、又該會議內、對于意大利人之父猶太人之母所生之意大利子女、有確認其爲意大利國民之模樣云。

佛蘭哥空軍 轟炸英船問題
英代表霍琪生赴佈爾谷斯 即向佛蘭哥政權開始折衝

倫敦一日電　駐西班牙佈爾谷斯之英國代表霍琪生氏、日前歸至倫敦、關於佛蘭哥空軍轟炸英商船問題、與外交當局協議中、因最近已得最後的決定、三十日、自倫敦出發赴佈爾谷斯、霍琪生氏抵佈爾谷斯後、即基於英國政府案、開始向佈爾谷斯之佛蘭哥政權折衝、霍琪生氏所携之英國案、關於近六次佛蘭哥空軍之轟炸事件、嚴重促佛蘭哥政權之反省、關於故意轟炸之點、要求佛蘭哥政權之善處、包含調查空炸事件提議、由英國代表一名、佛爾谷斯政權代表一名之海軍士官、組織空炸調查團、若兩者意見不一致之場合、依賴中立國之海軍士官決定等之模樣云。

意驅逐艦二隻 完成進水式

（羅馬三十一日同盟電）意大利海軍之新銳驅逐艦、阿斯卡里號、（一千六百噸）濟洛普號、（一千六百噸）、三十一日各完成進水式云。

攻擊外國之言論 實爲謬誤
駐日美國大使 指摘政府官吏

（華盛頓三十日同盟電）前駐日大使威康喀斯爾氏、三十日在華盛頓廣播電台、非難政府官吏、出諸無責任攻擊外國之舉、向全美播音、如左：「最近政府官吏中喜攻擊外國政府者甚多、而羅斯福大總統、在芝加哥之演說、使日本政府憤慨、非令日本國民之反美思想達於高潮乎、國務院僱員官吏之演說、亦使德國政府非常怒恨、對外國作如此種種干涉的容喙言論、實謬誤之至、尤其政府之負責者明言、乃民衆主義國與獨裁主義國間舉行「最後之決戰」、結局恐勃發戰爭、危險之極、爲調整國內問題、應處理之事、非如山積乎」云云

波蘭對在波蘇聯大使館 加以嚴重警戒
對訪問人士退出施以調查 蘇聯政府已向波提出抗議

華沙一日電　波蘭政府、對於在波蘭之蘇聯大使館、由警官嚴重警戒、訪問大使館之人士、待其退出後、加以調查、且有被警察當局檢查身體、調查身份、而拘留者、爲數不鮮、尚有監視行動等、蘇聯政府、認爲此乃不法行爲、已向波蘭政府提出抗議云。

巴爾幹各協商國
承認保加利亞再軍備均等權

希臘塞羅尼加一日電　關於希臘、羅馬尼亞、土耳其、南斯拉夫之巴爾幹協商各國、與承認保加利亞再軍備之調印、由巴爾幹協商國代表、希臘首相美薩斯卡氏、與保加利亞首相間、業已完畢、對於禁止保加利亞軍備之「溫甯」條約、由是廢棄、完全予保加利亞軍備均等權、過去保加利亞、與巴爾幹協商國間之問題、從此一掃無餘、兩者間之關係更見進步、而保加利亞、恐亦實現參加巴爾幹協商國云。

台維斯盃 第三日賽 德獲勝
南斯拉夫敗北

柏林三十一日同盟電　台杯歐洲區之比賽、德國對南斯拉夫戰之第三日、三十一日第二次單打、舉行於本地、德國之海閣爾、粉碎南斯拉夫之巴拉特、獲得貴重之勝利點、德國爲歐洲區之優勝者、待與美洲區之覇者再作勝負云。

德　二—單打—二　南斯拉夫
德　一—雙打—〇　南斯拉夫
海閣爾　六—三、六—一、七—五　巴拉特

整理雜幣的檢討（五）
賈雲中

總而言之、無論就貨幣原理言、抑就經濟財政之意義影響言、此次臨時政府之整理雜幣、洵爲中國幣制史上劃時期之一頁、與改訂關稅、創立中國聯合準備銀行、堪稱臨時政府成立後關於財政金融所創作之三部曲也。

附錄　舊通貨整理辦法全文如下：（係三月十一日公佈施行）

第一條　中國聯合準備銀行所發行之貨幣作爲國幣、完全均須依此付款。但關於從來流通之紙幣、依本辦法認可其流通。

第二條　從來流通之中國銀行及交通銀行之紙幣（券面記有天津、青島或山東字樣者）或河北省銀行及冀東銀行發行之紙幣、自本辦法施行之日、其流通期限定爲一年。前項之紙幣對國幣兌換、暫時暫以一元對一元流通之。

第三條　從來流通之中央銀行發行之紙幣、及前條所記之地名以外之中國銀行及交通銀行之紙幣、自本辦法施行之日、其流通期限制爲三個月。前項之紙幣對國幣兌換、暫以一元對一元流通之。

第四條　關於從來流通之紙幣、爲在第二條第三條中所未揭示者、依前條辦理之、以三個月爲限、使之流通。但山東民生銀行所發行之庫券、以及山西銀行、晉綏地方鐵路銀行、綏西墾業銀行之紙幣、均依另項所規定者行之。

第五條　關於不滿一元之小額紙幣、以及硬貨、在另項規定之。

第六條　第二條第三條以及第四條本文之紙幣、發行銀行、依政府之命令、須將其發行紙幣收回之。

第七條　公租公稅以及其他對政府所實行之一切付款、均須以國幣辦理之。但暫時政府當指定應適用本條之付款之種目以及收納官廳。

附則本辦法由公佈之日施行之。（已完）

謹賀華北電信電話股份有限公司開幕之禧

滿鐵北支事務局

北支鐵路局

株式會社興中公司

開業通啓

本公司專爲辦理華北電信電話事業、茲定於中華民國二十七年八月一日、開始營業、爲此通啓

再前由華北電政總局、辦理之一切業務、統歸本公司繼續辦理之

資本金　國幣三千五百萬圓

營業種目　電信電話之施設並經營等

營業地域　臨時政府行政權下之全地域

主要營業局處　北京電報總局　北京電話總局　天津電報電話總局　青島電報電話總局　濟南電報電話總局

中華民國二十七年八月一日

華北電信電話株式會社

本社　北京西長安街三號（電話西三六一——三六五番）

中華民國新民會

惠通股份有限公司

朝鮮銀行

橫濱正金銀行

中國聯合準備銀行

國際運輸株式會社

華北汽車公司

北京中央廣播電台

謹訂於國歷八月八日 爲小兒鳳振 次女宜 在本市上海路中華基督教會行結婚禮肅此奉聞
主婚人 王宜忱 張雨辰 同啓

同樂堂趙雨亭啓

遺失租地圖照及房圖使用執照等聲明作廢

遺失房[illegible]聲明

興業火柴廠 遺失啓事

營業課目　一 土木建築測繪樓房　二 製配玻璃門窗招牌
來和興營造廠

大仁堂　立愈久淋　白濁丸

大仁堂　花柳清血　解毒丸

大仁堂　婦女　破血丹

調經止帶丸

青島分銷處

北京大仁堂大藥房開設

波與滿樹立國交 將承認滿洲國
滿波兩國將締結通商條約 波蘭擬於哈爾濱設領事館

華沙一日電　波蘭政府、曾希望與滿洲國樹立正式國交、準備進行中、現羅瀛耳駐日波蘭大使與宇垣外相、及阮駐日滿大使之間、關於哈爾濱設立波蘭領事館事、正在開始交涉之旨、業於三十一日正式發表矣、待滿、波兩國間修交通商條約締結後、波蘭有近將實現正式承認滿洲國之說。

德意交換將校計劃 意將正式決定
墨索里尼傳已表示贊成 兩國軍事上結合益强化

羅馬一日電　墨索里尼首相、對於德意兩國軍隊交換將校之計劃、傳聞表示贊成、其目的使兩國間軍事上之

德國將建造大商船
該船九萬噸重 預定明年開工

柏林三十一日同盟電　努力整備商船隊之德國、此次爲對抗英法建造大洋航路之豪華船、據海運界之消息靈通方面稱、該船爲九萬噸之驚人巨舟、凌駕現在所謂大西洋女王法國之諾曼台號、（八萬二千八百噸）、及英國之白羅麗皇后號、（八萬零七百噸）固不待言、且超過目下英在建造中之世界最大巨船之伊利莎白皇后號、預定自明年開工云。

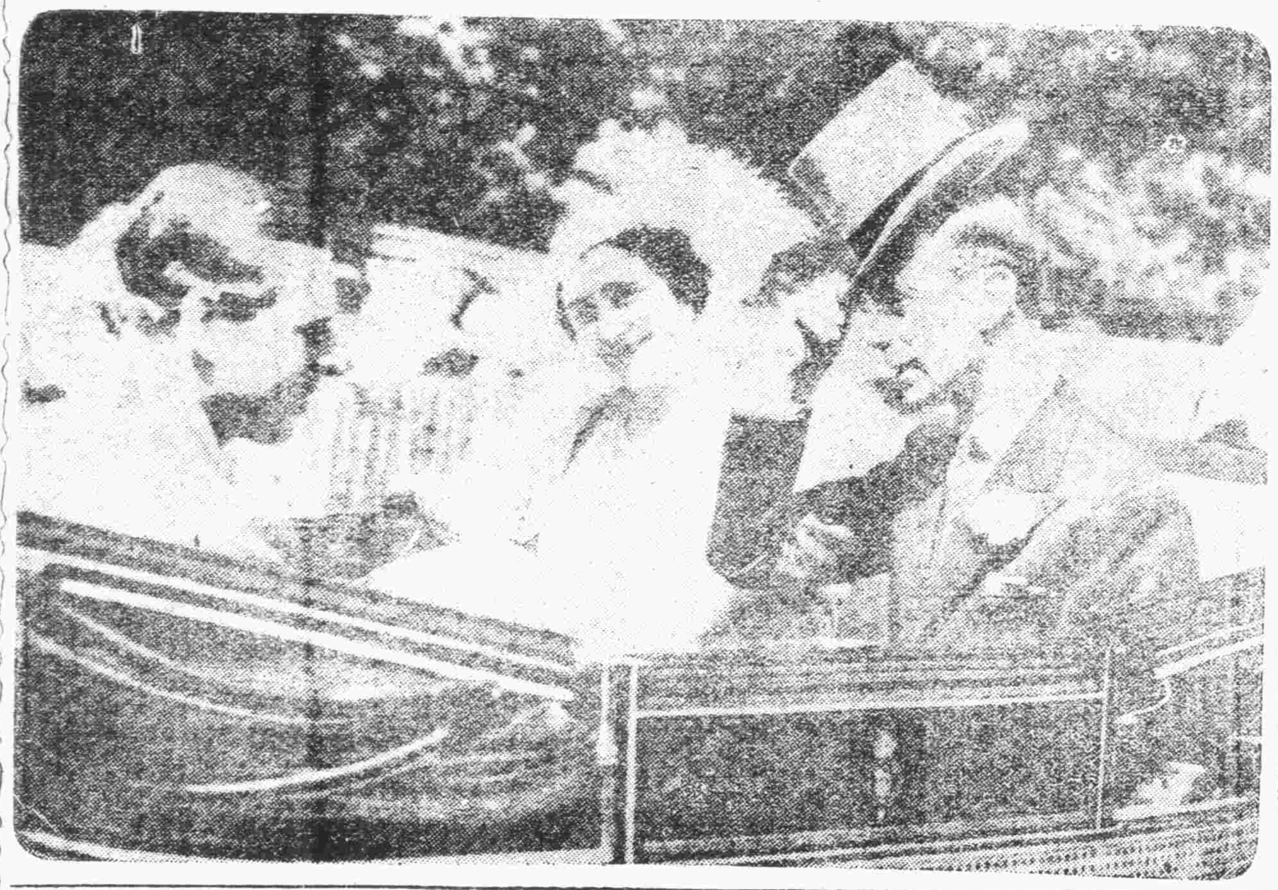

英皇英后 前月訪問巴黎 市民街頭歡迎

英國皇帝皇后兩陛下、前月訪問法國的時候、到處受著法國民衆的熱誠歡迎、尤其巴黎的市民、更感到熱烈、兩陛下一抵法國首都、市民人衆、爭赴街頭歡迎、伊利沙白皇后手捧法總統所贈的法國最高名譽之大十字勳章。寫眞即英皇英后到巴黎時之情形

整理雜幣的檢討（五）
賈雲中

總而言之、無論就貨幣學原理言、抑就經濟財政之意義影響言、此次臨時政府之整理雜幣、洵爲中國幣制史上劃時期之一頁、與改訂關稅、創立中國聯合準備銀行、堪稱臨時政府成立後關於財政金融所創作之三部曲也。

附錄　舊通貨整理辦法全文如下：（係三月十一日公佈施行）

第一條　中國聯合準備銀行所發行之貨幣作爲國幣、完全均須依此付款。但關於從來流通之紙幣、依本辦法認可其流通。

第二條　從來流通之中國銀行及交通銀行之紙幣（票面記有天津、青島或山東字樣者）或河北省銀行及冀東銀行發行之紙幣、自本辦法施行之日、其流通期限定爲一年、前項之紙幣對國幣兌換、暫時以一元對一元流通之。

第三條　從來流通之中央銀行發行之紙幣、及前條所記之地名以外之中國銀行及交通銀行之紙幣、自本辦法施行之日、其流通期限制爲三個月。前項之紙幣對國幣兌換、暫以一元對一元流通之。

第四條　關於從來流通之紙幣、爲在第二條第三條中所未揭示者、依前條辦理之、以三個月爲限、使之流通。但由東民生銀行所發行之庫券、以及山西銀行、綏遠地方鐵路銀行、綏西墾業銀行之紙幣、均依另項所規定者行之。

第五條　關於不滿一元之小額紙幣、及硬貨、在另項規定之。

第六條　第二條第三條以及第四條本文之紙幣、發行銀行、依政府之命令、須將其發行紙幣收回之。

第七條　公租公稅以及其他對政府所實行之一切付款、均須以國幣辦理之。但暫時政府當指定應適用本條之付款之種目。

附則　本辦法由公佈之日施行之。（已完）

仰光叛亂 漸嚴重化
到處與英軍均發生衝突

（新嘉坡同盟電）據自仰光至本地之消息、前月二十六日呈不穩形勢、仰光之回教徒與佛教徒間之軋轢、二十九日遂至大暴動化、與因鎮壓而出動之英國軍隊、各處發生衝突、由英軍之發砲死者四十三名、負傷者實超三千名、仰光市化作修羅地獄、暴動之原因、最近回教徒出版一書、因此而憤慨之佛教徒數千名襲擊回教徒之印度人、乃此之事件啓端云。

字林西報職員 對日獻金
捐資一千元 交紅十字會

上海三十一日同盟電　字林西報之職員馬里斯氏、五月下旬托其知己之日軍報道部永井中佐、向日本紅十字會、捐助資金一千元、而日本紅十字會受納此款、將該氏作爲特別會員、而贈以刻書忠愛義三字之木杯云。

意法西斯代表會議 討論人種問題
對國內機關之文官 限制採用猶太人

羅馬一日電　法西斯代表近欲舉行會議於羅馬、其重大討議之目的人種問題、猶太之對策等、爲其中之一、該會議內、對於猶太人雖無追放之必要、然對於國內機關之文官有限制採用之模樣、然猶太人在軍法、及裁判所等內就職者、有相當之多數、故如何處置該問題、頗足重視、又該會議內、對於意大利人之父猶太人之母所生之意大利子女、有確認其爲意大利國民之模樣云。

佛蘭哥空軍 轟炸英船問題
英代表霍琪生赴佈爾谷斯 即向佛蘭哥政權開始折衝

倫敦一日電　駐西班牙佈爾谷斯之英國代表霍琪生氏、日前歸至倫敦、關於佛蘭哥空軍轟炸英商船問題、與外交當局協議中、因最近已得最後的決定、三十日、自倫敦出發赴佈爾谷斯、霍琪生氏抵佈爾谷斯後、即基於英國政府案、開始向佈爾谷斯之佛蘭哥政權折衝、霍琪生氏所携之英國案、關於近六次佛蘭哥空軍之轟炸事件、重促佛蘭哥政權之反省、關於故意轟炸之點、要求佛蘭哥政權之賠償、包含調查空炸事件提議、由英國代表一名、佈爾谷斯政權代表一名、組織空炸調查團、若兩者意見不一致之場合、依賴中立國之海軍士官之海軍士官決定等之模樣云。

意驅逐艦二隻 完成進水式

（羅馬三十一日同盟電）意大利海軍之新銳驅逐艦、阿斯卡洛號、（二千噸）、普濟愛號（一千六百噸）、三十一日、各完成進水式云。

駐日美國大使 實爲謬誤
指摘政府官吏 攻擊外國之言論

（華盛頓三十日同盟電）前駐日大使威廉略斯爾氏、三十日在華盛頓廣播電台、非難政府官吏、出諸無責任攻擊外國之舉、向全美播音、如左：「最近政府官吏中喜攻擊外國政府者甚多、而羅斯福大總統、在芝加哥之演說、使日本政府憤慨、非令日本國民之反美思想達於高潮乎、國務院條約局官吏之演說、亦使德國政府非常怒恨、對外國作如此種種干涉的容喙言論、實謬誤之至、尤其政府之負責者明言、「最後之決戰、乃民衆主義國與獨裁主義國間舉行」、危險之極、結局恐勃發戰爭、政府爲調整國內問題、應處理之事、非如山積乎」云云

波蘭對在波蘇聯大使館 加以嚴重警戒
對訪問人士退出施以調查 蘇聯政府已向波提出抗議

華沙一日電　波蘭政府、對於在波蘭之蘇聯大使館、由警官嚴重警戒、訪問大使館之人士、待其退出後、加以調查、且有被警察當局檢查身體、調查身份、而拘留者、爲數不鮮、尚有監視行動等、蘇聯政府、認爲此乃不法行爲、已向波蘭政府提出抗議云。

巴爾幹各協商國
承認保加利亞再軍備均等權

希臘塞羅尼加一日電　關於希臘、羅馬尼亞、土耳其、南斯拉夫之巴爾幹協商各國、與承認保加利亞再軍備之調印、由巴爾幹協商國代表、希臘首相美塔克斯氏、與保加利亞首相間、業已完畢、對於禁止保加利亞軍備之「溫宙」條約、由是廢棄、完全予保加利亞軍備均等權、過去保加利亞、與巴爾幹協商國間之問題、從此一掃無餘、兩者間之關係更見進步、而保加利亞、恐亦實現參加巴爾幹協商國云。

台維斯盃 第三日賽 德獲勝
南斯拉夫敗北

柏林三十一日同盟電　台維斯盃歐洲區之比賽、德國對南斯拉夫戰之第三日、三十一日第二次單打、舉行於本地、德國之海開爾、粉碎南斯拉夫之巴拉特、獲得貴重之勝利點、德國爲歐洲區之優勝者、待與美洲區之覇者再作勝負云。

單打 德二—二南斯拉夫
雙打 德一—（三）南斯拉夫
海開爾 六—一 七—五 六—一 巴拉特

謹賀華北電信電話股份有限公司開幕之禧

滿鐵北支事務局

北支鐵路局

株式會社 興中公司

開業通啓

本公司專爲辦理華北電信電話事業、茲定於中華民國二十七年八月一日、開始營業、爲此通啓
再前由華北電政總局、辦理之一切業務、統歸本公司繼續辦理之

資本金　國幣三千五百萬圓
營業種目　電信電話之施設並經營等
營業地域　臨時政府行政權下之全地域
主要營業局處　北京電報總局　北京電話總局　天津電報電話總局　青島電報電話總局　濟南電報電話總局

中華民國二十七年八月一日
華北電信電話株式會社
本社　北京西長安街三號（電話西三六一—三六五番）

中華民國新民會

惠通股份有限公司

朝鮮銀行

橫濱正金銀行

中國聯合準備銀行

國際運輸株式會社

華北汽車公司

北京中央廣播電台

謹訂於國歷八月八日上午[illegible]刻、爲小兒鳳振 次女宜[illegible]、在本市上海路中華基督教會行結婚禮、肅此奉聞
主婚人 王宣忱 張雨辰 同啓

同樂堂趙雨亭啓

敝人前在達仁堂十餘年專門配製丸散膏丹因達仁堂移往大連經友人挽留組織永樂堂十年來頗着成效近因市變改組敝人復在易州路開設同樂堂所有丸散膏丹虔心修製湯劑飲片務求精潔希新君子其鑒察焉特此聲明
京都同樂堂啓

遺失租地圖照及房圖使用執照等聲明作廢

謹啓者敝人自民國二十四年承租四方路第七三號公地一段計面積三公畝六〇公厘當年地上建有平房二十間廁所四間現因一時不慎將該地租地圖照及房圖、使用執照等一併遺失除呈請主管機關備案補發外以後無論何時發現概作廢紙特此登報聲明
敝人潘德福謹啓

遺失房照證據聲明

啓者敝人徐長清在青島市場內有三十號之貳三十壹號[illegible]
敝人徐長清啓

興業火柴廠 遺失啓事 聲明

查敝廠茲在山東區統稅局請領青字第33504號火柴運照一張計運濟南「歡喜」牌硫化燐火柴五大箱印花號碼爲173183至173187又青字第33505火柴運照一張計運濟南「歡喜」牌硫化燐火柴五大箱印花號碼爲173188至173197又青字第33506火柴運照一張計運濟南「拐仙」牌硫化燐火柴十大箱印花號碼爲173198至173207又青字第33509火柴運照一張計運濟南「拐仙」牌硫化燐火柴十大箱印花號碼爲173228至173237一時不慎致將此項運照遺失除向統稅局備案並申請另給運照外所有第33504 33505 33506 33509號原運照以後發現應即作廢特此聲明
民國二十七年七月三十日

聚和興營造廠

營業課目　一 土木建築粉刷樓房　二 製配玻璃商店招牌
運啓者本號特聘工程技師專門設計代客承包建築樓房及土木事業並粉刷樓房製配玻璃定做商房招牌定期迅速價格低廉如蒙各界惠顧本號無任歡迎
益都路九十九號電話五九七五號

大仁堂 立愈久淋 白濁丸

大仁堂 花柳清血解毒丸

大仁堂 婦女 破血丹

調經止帶丸

青島分銷處　太和春 金鄉路　新民藥房 天津路　萬春堂藥房 高密路　成記藥行 雲南路　福濟藥房 黃島路中間　泰和堂 台東鎮威海路

北京大仁堂大藥房 開設濟南緯小六路北口

新聲

稿約

◇本版絕對公開、歡迎投稿◇來稿不拘體裁、但不需要無病呻吟或令人肉麻的文字。◇一稿兩投及抄襲家請勿光臨。◇來稿除小說外、最長不得超過一千字。◇稿費月終結算、每千字一元起碼。◇來稿須蓋章、否則以却酬論、並須書明姓名住址：登載與否、概不退還。

漫墨

通衢崗警應切實　指揮車輛

。青蘋。

整頓市容乃是新生中國、各都市的首要工作、這是誰都知道的。然而整頓市容的第一步工作又是什麼呢？以記者個人的意見而論、首先應切實注意的就是秩序的整齊、這種見解大概不會有許多人反對吧？

都市之所以爲都市、主要的原因是商業繁盛、人口衆多、街上商店林立、行人車馬熙攘往來、才顯得熱鬧、方足以稱爲都市。因此、欲求都市的市容整齊、就必從整頓秩序上入手。而整頓秩序則又必須以限制車馬行人必按上下轍行走爲出發點。

即以青島而言、地方不爲不大、但以地勢高低不齊、街衢參差、故車馬馳驅、偶一不愼即易肇禍。所以、交通崗警實有隨時切實指揮的必要。尤其對於汽車、更宜認眞禁止逆路而行。

北平市警察局邇來舉行「交通安全週」、即係厲行此種工作。一位朋友來信說、近些天來、京市市面秩序極佳、不論車馬行人、均能循順路而行、因之不僅秩序井然可觀、而且撞傷行人之慘禍也不見發生了。本市警察部日前有「取締行人徜徉街頭」之通令、亦爲整頓市容之要點、吾人對此當能深表同情。不過關於指揮車輛似乎也是一種必要的工作、希望警察部當局注意及此是幸！

聽雨

。曉山。

雨止了、朝陽由窗外射進來、屋裡分外顯得明亮。連日都是陰沉沉的：大地像是被罩了一層灰色的網、也不知是霧是烟、瀰漫着天空。昨晚、竟悄悄地落起雨來了。

已是夜裏十點了、淅淅的還落個不停：大概馬路上已是很濕了——從車輪聲便能辨得出。似睡非睡的、躺在床上、在默想明天是否能晴？也許這綿綿的細雨要下上三天呢？……曚矓中、忽然的窗子的玻璃劈劈拍拍的響了起來：啊、雨大了！無意識地坐了起來、捻開燈、這樣一來、再也睡不着了。

雨裏夾着風聲、更顯得嘈雜。呼呼……哈哈……一陣緊似一陣、好像天崩地裂似的又如有千萬匹野馬、忽而怒馳、忽而緩奔、又如澎湃的海潮、層層的巨浪直向岸上衝來。雨點打在窗上、緊一陣慢一陣、清脆得正如『大珠小珠落玉盤』。風慢慢的息了、跟着、雨也小了許多、仍是籟籟的響個不停。間着簷頭的滴瀝聲、却造成了一種特殊的音樂。

睡魔不知到那裡去了！雨聲裏、隨便拿起一本書翻着、沒看到兩行、又想起別的事、耳朵裏祇是轟轟的、再也不能靜靜地看下去、猛然一幅圖畫又映到眼前、也不知是幾年前了、在姑丈家看到一幅『僧寮聽雨圖』。暮色蒼茫裏、隱着一座廟、從圓窗洞中、看到一個老者趺坐着。還有些山、樹點綴在廟外、却都侵在一絲絲的雨裏。右上角題的是：

『少年聽雨歌樓上』。紅燭昏紗帳。
壯年聽雨客舟中、
海濶天空、孤雁叫秋風。
而今聽雨僧寮下、
鬢已星星、悲歡離合總無心：

『一任他、點滴到天明。』

大概是這樣的幾個字、有些記不眞了。同是聽雨、分成三種境遇來寫、尤其是這僧寮聽雨的事、感慨也就深了。

何時睡去、連自己也不知道。醒來已是滿屋陽光、推窗一望、路上却已是乾一塊潮一塊的了。樹葉上的殘滴映着日光、有些像珠子般的耀眼：一陣風來、籟籟的落下去、又好似下雨一般。

——七、廿八——

□火鷄之死

西條八十著　黃復譯

飼了七年的火鷄死了。死於颱風餘波狂荒於庭前、細雨敲落葉的早晨。聖誕節、小岩義弟所贈。孩子們說吃掉多可憐、便養下了。

吩咐年青的女僕埋在藤架下、雨中、亂吵吵有趕走狗子等聲音。

我在書齋聽了、對這孤獨而一直老死的生物、在搖椅子上回想半天。

雌的、時時也在被忘却的時候生卵、并不太可愛、這醜鳥、可是、牠曾長久的是我無聊日子的日曆。

在舊居的時候、每到院子里、我會首先到牠的巢、看他無聊的徘徊在狹小的巢中時、我總是開了巢門、於是、他一邊啄着沙粒、這那的在庭中踱着、我會時常這樣眺望。

搬家以來、我也時常到藤架下——開開比以前較爲寬大的巢門、給他白米代替吃慣的小麥、黃昏、想使他在黑夜前回巢、曾追逐他顯露於花叢中的白翼。

然而、我總難安靜——像如沒有時常在家的餘暇、像如此餘裕的日子、在長長的七年間是很稀少的、可不、不過十次乃至二十次吧？

現在火鷄已死的時候回想覺得到今日和他如此嬉戲的日子、在我該是最平靜而幸福的日子。

去年匆匆由海外旅行歸來、一到自己家的院子時、他走到我腳邊——當男孩子大病告愈、我懷着久闊的安心踏草時、他同我嬉戲——我靜日的無言日記帖、如此消失在秋風里了。

雨止、到藤架下去看、已成了小小的土饅頭。

看到後、我不覺記起卡德爾曼、濟慈的「夜鶯」的最後一段。

「死了喲！」孩子們一起說。

其一敏捷的用手指掘個坟穴在一根蘆尾草的後面、於是我的羽毛被埋在粘土下。

并向上帝祈禱小鳥的冥福。

她

。衛。

他有神經病、他因受到了許多的刺激、使他難過、憂悶、痛苦、他就要發狂了、一變成瘋子、但沒幾天就會好的。

他的丈夫是一位小學教員、一月的薪俸是廿元、他喜歡打麻將、吃老酒、不管家中的事情：外面欠了許多的債、還有着一個頑皮的男孩子、其餘的已經死掉了。

他有一個女孩子、是在鄉下橋上跌到河裡、死了！他嚇狂了、他在那時是染上了這個毛病、所以現在他禁不起刺激。他的丈夫叫他到上海來、請醫生給他醫治、但治不好、所以又回來了。

他和我是親戚、現在他們是和我一塊兒的租着一間房子居住着。

記得是三個月以前吧！他的母親到上海來住了幾天、他很快活、天天買了好東西給他母親吃。一天、他的弟弟也來了、（他的在海門經商、聽見母親是在姊姊家裡、所以他也來望望）恰巧這一天是星期日、我的舅舅請他丈夫去吃飯、看見他的弟弟也在、便一同請了他們去。

飯後、又麻將、他的丈夫輸掉了八元、他的弟弟也輸掉了五元、所以他很生氣！並且他的兒子偷了街上老頭子糖攤頭上的糖、給老頭子看見了、一個耳光打得五隻手指形是很顯明地露出在他的臉上、他氣極了。

受了刺激的他、現在是發狂得更厲害了。

碧夢秋雲

言情小說

第四回

月碎歌殘　傷心談往事　紅忍酒綠　燈淚試新聲

（八三一）

・青蘋・撰

幾天以來、客棧根本一文未付、房飯費算起來、已經超過了十塊錢、十毛錢沌又到什麼地方去找呢？店伙問他要、但他病了、越來越重、怎麼要啊？客棧的主人親自催索、他也是無錢可付。這時茶坊小趙看出便宜來、晚間偷出閒空來跑到荷花房間裏去、和他閒談、問到他的來意。荷花不肯實說、只是搖頭嘆氣、小趙慨然道：「一個年輕的女人出外、一切都非常不方便。若再生了病、沒有錢、那更是罪過了。我看凌小姐（荷花在店簿上寫的是凌碧荷）在這裏一定沒有什麼可靠的親戚朋友吧？不然的話、無論如何也不會困在我們這裡受這洋罪的。」荷花給他這幾句話說、竟然有動於中、當時禁不住淌下淚來。小趙見狀暗喜、便又趁勢說道：「凌小姐、你現在病的這個樣子、總得想法子才行啊！日子一天一天的過得快極了！我們這裏的房錢飯錢是不能緊自拖欠的、經理說的那些話、你也聽見了、再延遲兩天、他一定給你難看的。」荷花哽咽起來道：「你說想法子、我在這裏舉目無親、問誰去想法子？我這病、簡直不容易好了、此時除了一死以外、我是沒有什麼好法子的。」小趙吸了口氣道：「其實法子並不是沒有、只是有的法子怕你不肯做。」荷花似乎一驚、忙道：「你這話我倒有些不大清楚、怎見有的法子我不肯做呢？」小趙道：「這是臉筋的關係、有的人到了窮途末路的時候、寧可餓死也不肯破臉做去。」荷花道：「我現在只求能渡過這種難關去、至於什麼臉面不臉面、倒不要緊。你有什麼好法子、可以告訴我嗎？」小趙道：「我說的法子、恐怕你不肯做、因爲那麼一來你的身份就減低了。」荷花道：「我不在乎那些、你快說是什麼法子！」

小趙遲疑了一會兒道：「我有一個親戚、是開茶社的、茶社裏、有唱大鼓書的姑娘、唱一天、至少能掙五六塊錢。你若肯做這種事、我倒能介紹一下。」荷花道：「我倒沒有什麼不願意、只是我根本不會唱曲、那能去呢？」小趙聽他的言語間頗有俯就之意、忙笑道：「這可不難、小曲兒最容易學不過、像你這樣有學問的小姐、兩三天的工夫、就能學會十段八段的。只要有兩段唱得爛熟、便可以出台了。那時、憑着你這樣子、敢保一天至少有二十塊大洋入手。」荷花並不是不知道唱大鼓的女子是被人輕視的、只是在這萬般無奈之際、除此一條路以外再沒有第二條路可走、所以他決定暫時先找個吃飯的地方、把這個難關渡過去、其他的事然後再說。

新劇　歸來

第二幕・賑濟

希昂作

佈景——街道

人物——林振孔（軍）卜得勝（軍）熊仲（警）華氏、新生、地保、皇軍官兵一隊、民衆若干名、

開幕——林、卜、二人一面吸烟一面立談、熊仲蹲在旁邊

林——我們現在到了末路了、昨天上司發表、奉總指揮命令、速速退出青島、第一批陸戰隊保安隊昨天就開走了、今天我們就要走、還不知退到什麼地方去、依我看我們于軍七亂八糟槍枝不全、又沒有什麼戰車高射炮、若和日本兵打仗、豈不是送死嗎？

卜——老林、你眞笨貨、我們爲什麼跟着退、跟去找死嗎？在這個時候、上司也管不着老總們、我們是可以隨便的、願意跟着退就跟着、不願意呢、就把軍裝一脫、開他媽的小差、熊老弟你說對不對、

熊——對、我們巡警好辦、上司的命令叫隨便、弟兄們已經走的很多了、不過走好走、可得走啊、（說着立起）

林——啊、是呀！不跟着退就是回老家、喝着風回家嗎？

卜——你們、咳！在這無政府時代、誰的不好用、誰的不好吃？只要把心一橫、管他媽的三七二十一、你們跟着我去、繞一圈、保險叫你弄幾個路費、（說時陡伸拇指）

林——行嗎？

卜——保險能行、走、熊老弟你也去、一同到僻靜街道上去、

熊——走、（同作行介）

卜——（止步看介）常公館、（想介）哦！這是常參議家。（作敲門狀）開門、開門、

華氏——（上聽介）誰、老爺沒在家呀！

卜——太太、開門吧、我們是市長派來的、有緊要公事呢！

華氏——（開門介）你們來幹什麼、有什麼公事？

卜——（向華氏伸手）要洋錢、拿來！

林熊——（齊喊）快拿、快拿、不拿就打死你、

華氏——（哭訴介）老總們、我家裏一文錢也沒有、你發點善心吧！

卜——胡說、（回顧介）弟兄們到屋裏翻去、什麼都好拿、

林、熊——翻（同作進房取衣物介）

新生——（哭跑上）媽、媽、他們打我、

華氏——（哭介）兒啊、到這邊……來吧、

林、熊——（攜衣物出）卜大哥、走吧！

卜——（笑指華氏）太太、對不起、我們走啦！（同下）

華氏——（看着零亂的什物哭介）這怎麼辦呢？兒啊、咱的東西叫中國兵都搶去啦、我們豈不是要凍死餓死嗎？

新生——（生氣介）媽、中國兵太壞啦、快叫日本兵把他們打死吧！

華氏——兒啦、我們把屋子收拾收拾去（攜新生同下）

地保——（敲鑼上喊介）現在日本皇軍登陸啦、人民不要驚慌、快都把歡迎皇軍的白旗掛起吧！（繞場喊下）

（皇軍整隊軍樂導上繞場下）

民衆——（都拿白旗迎皇軍來路拱立道旁）都來站好預備着歡迎、（皇軍大隊上民衆搖旗大呼）歡迎皇軍、歡迎皇軍！

（軍官笑向民衆還禮繞場下民衆隨下）

地保——（敲鑼上喊介）民衆聽眞、今天皇軍放賑、貧戶都去領米去吧、（立場前白）咳！看日本皇軍多仁慈啊、對人民非常和氣、公買公賣、民間的一草一木他也不動的、來了幾天街上就安靜了、買賣也有了、還爲着人民逃難的沒有飯吃、放出錢來放賑、眞比黨政下的官府好多啦、那些黨官、只知刻苦老百姓、把錢向腰裡裝、誰肯可憐這些莊家孫呢！（喊介）領米去呀、皇軍放賑啦、

華氏——（破衣攜新生上）地保大哥、是放賑嗎？我去領行不行、我兩三天沒有飯吃了！

地保——你不是常太太嗎？現在落到這步天地了、走、快跟我去領米的吧！

華氏——（哭白）大哥、你不知道啊、自我丈夫逃走的第二天、黨賊就退了、臨退的時候把我家搶干淨了、還差一點要了我母子的命呢？所以才落到這樣、現在是皇軍放賑嗎？（地保點頭介）大哥、你看以前都說日本兵厲害、殺人、現在人家來到、不但不殺人還處處救人、眞是、眞是黨賊的宣傳一點也不可靠啊！

（未完）

啓事

本報現徵求長篇連續滑稽畫、體裁不拘、含意須幽默而深遠。一經採用、報酬從優、藝苑同志、盍興乎來！

長篇小說　青天外史

無所爭齋主

【七十四】

四：心如狡兔蕩婦設好謀

那知小玉雖是艷如桃李、却冷若冰霜。任他說破了嘴唇、只是不應。

吳二胸有成竹、見他竟然死不肯依、當時又威嚇他道：「你這孩子眞不知好歹！我這樣央告你、你只是不肯答應、難道你還有什麼能耐和我爭抗嗎？你若應許了我、由我身上、叫你有你的好處、將來總有享受不盡的福！你還要明白、我這樣正是抬舉你、現在家裏並沒有別人、咱們倆人愛怎麼樣就怎麼樣、絕對不會有人知道的。再說、這件事情沈太太也知道、他出去就爲的是留出這個空來叫我跟你說。話是說完了、你要再不答應、我可要你的命了！」

小玉此時何計生死？當時哭道：「我願意死、你把我宰了吧！」

吳二也是色膽包天、兇神附體、一回手從腰間抽出一柄半尺長的尖刀、明亮亮的好不怕人！在這一剎那間、小玉的貞節若得保全、性命便要送斷在尖刀之下了。——後事如何、下文分解。

……第四回終……

營業科目

辦理海陸轉運事業
倉庫營業、報關代辦
包裝部、運搬貨物等事宜
總經理水火保險一切事宜
關於直接或運輸資金之墊付

◎國際運輸株式會社青島出張所

山東路一八三號　電話三七三三、二七〇五號

荷扱所　北京路八三號　電話六二三八號

本社　大連

支店　營業所、日滿各主要地及膠濟、津浦、京漢、京包、北甯、各主要驛

招生廣告

一、招生額數　五十名
一、入學資格　須在高級小學畢業或有同等之成績者爲限年齡須在十二歲以上者
一、報名期限　八月一日起至八月二十八日止
一、考試日期　八月二十九日上午八時
一、考試科目　算術　國語　作文　體格檢查
一、口試及成績發表　八月三十日上午八時口試下午四時
一、考試及格者發表之　如須閱本校入學指南者可來校取閱或來函索取但須附郵資一分

中華民國二十七年七月

青島學院商業學校謹啓　青島單縣路二六號（電話三二〇五番）

國際劇場

准於八月二日首次公開獻映

東亞和平之路

眞正愛東亞和平的人們不用說定會來看的

日華協同第一回製作映畫

東和影片公司攝製

徐聰　白光　李飛宇　主演

座價　樓下三角　樓上六角　優等一圓

斷絕了砲聲的華北。中日兩國青年們。攜手協力的開始享受自己的映畫吧。像中國的黃河的河浪在那裏可以描寫中國的姿勢來。農民純潔的心。社會人的精神。青年人的惱恨。老人的哲學。在那裏可以明白的指示的！兩國的民衆們。同心協力。趨向文化線上去邁進。發揮東亞和平之路。

山東路　國際劇場

開場　自午後二時三十分　電話六二三六七號

本社廣告部出版部電話　二〇四〇　六九〇　二二一二號

社會服務

本刊以服務社會爲宗旨，專介紹社會所需要之各種常識，並爲讀者解答一切問題，來函請書明姓名住址，否則不答。

國民黨聯共抗日 足以置中國於死地

——馮堅君請詳解黨共之罪惡——

編者先生：敝人不是反對剿共滅黨、並且也知道黨共不除民無寧日、但對黨共於中國前途之影響實未能澈底的瞭解、望詳爲解釋。（馮堅）

答：現在中國一部分民衆多知黨共必須除掉中國始得甦生、而不知黨共所影響於中國前途究竟爲何。茲將臨時政府行政委員會委員長王克敏氏之『新中國之更生與剿共滅黨運動』論文摘錄於後、希各界讀者熟讀之是幸。

自從國民黨二次聯俄容共以來、受其煽惑、竟至以友爲敵、宣傳抗日、於是釀成去年盧溝橋不幸事變。自盧溝橋事件暴發、至南京陷落、國民黨政權遂歸於崩潰、臨時政府因時代之需要、而應運誕生、臨時政府認爲國民黨與共產黨的政策、是促使中國滅亡的原因、故在成立之初、即宣言表示反對國共、現在再具體的加以解釋。

在任何文明國家、一個在朝的政黨、應該負責爲國家人民謀福利、一個在野的政黨也應該企圖爲國家人民謀福利、我們用這個標準來批評國民黨和共產黨的行爲、我們覺得共產黨實在是一個暴民的組織、國民黨不過是一個專政的集團。

五四運動以後、中國共產黨便開始宣傳其理論、主張唯物史觀、反對東方的精神文明、鼓吹階級利益、破壞全民一致的團結、打倒傳統禮教、毀滅善良風俗、首先把人民的思想、弄得非常混亂、及至與國民黨聯合、便多方設法實行其主張、以工農政策爲掩護、而發動階級革命、妄欲將四萬萬中國國民、完全製造成爲無產階級、以求符合實行共產主義的條件、後來爲國民黨人所排斥。遂憤而採取殺人放火流寇式的暴動政策、把整個的社會弄得非常混亂、這樣暴民的集團、把全中國蹂躪得體無完膚、那種瘋狂的樣子、有如洪水、那種毒狠的樣子、有如猛獸、因其純然犧牲民衆的福利、故爲全國所共棄、在剿共呼聲之中、差不多快要根本消滅、於是共產黨徒、纔以抗日爲標榜、藉全國大團結的口號、苟全性命。

至於國民黨人、在未曾執政以前、全是救國救民的宣傳、及至執政以後、首先延長訓政時期、一再的宣稱還政於民、一再的食言自肥、把天賦的民權、剝奪盡淨、十餘年來、祇知擴充私人的軍隊、剷除異己、製造若干次的內戰、增加捐稅、濫發公債、以榨取人民的膏血、官吏貪污、黨人跋扈、綜合其政績、眞如一般所謂「好話說盡、壞事做完」絲毫不以民衆利益爲前提。

我們看從盧溝橋事變到現在國共兩黨所主張的焦土抗戰、是不是犧牲民衆、是不是犧牲國家？再就最近的事實來講、黨軍從開封撤退以後、在中牟縣決發黃河的堤口、淹沒幾十萬的人民、淹沒幾千里的土地。這簡直是人類歷史上未有的慘舉、但是他們都能夠忍心做得出！我們可以說、因爲有國民黨這樣的專政集團、有共產黨這樣的暴民組織、纔促使我們國破家亡、陷中華於萬劫不復的境地。（上略）所以剿共滅黨運動、是新中國更生的初步工作、是極爲重要的工作、希望全國國民、共體此旨。

鴉片嗎啡急性中毒之解救法

鴉片和嗎啡之中毒、多見於自殺。鴉片之致死量、爲一至二克。嗎啡之致死量、爲〇、二至〇、四克。然依年齡、習慣及各人之特異質而稍有差異。小兒之感受性甚強、雖極微量劑亦可致死。素吸鴉片者、堪受性比較爲大。

症候：初發症狀爲頭疼、嘔吐、倦怠、視弱、皮膚潮紅出汗、後變蒼白、繼發昏睡鼾聲呼吸淺、脈搏徐緩、知覺喪失、瞳孔縮小及尿閉、最後呼吸若斷若續、以致於死。

解救方法：（一）吐藥：內服洗酸銅一克、或皮下注射阿甫莫非〇、〇〇五克。（二）洗胃：用百分之〇、一至〇、五克溫錳酸鉀洗胃、有酸化解毒作用。或用百分之一至二克單寧酸液洗胃、可使類鹼體沉澱。濃茶亦可用之洗胃。（三）內服解毒藥：如獸炭、單寧酸成過酸化水素等因其有吸着解毒作用。應用鹽類瀉劑、其理與洗胃同。（四）注射：皮下注射士的年〇、〇〇六克、或流酸阿刀便〇、〇〇一克、利用其抗毒作用。此外強心用樟腦、興奮呼吸中樞用盧比利皮下注射。（五）除用上述諸法外、可用樹枝撻腿、或二人挾其行走、爲免其昏睡之法。亦可用乏拉克電池及人工呼吸等諸法。○林予聖。

介紹一位服務社會的典型老人

—愼思—

楊子爲我、墨子兼愛、這兩位先賢、他們的主張雖然不同、可是他們的所以「爲我」、所以「兼愛」、自有其相當的道理在、絕對不是我們隨便可以研究得了的。我見到很有一些人們、把楊墨二子之說、研究的入「魔道」、其爲害於本身與社會、至大且鉅。譬如、有的研究楊子之學說的、竟自把他完全弄成了「自私」、試想、社會裏要是充滿了這種自私自利之徒、還能有什麼好的現像？至於墨子兼愛之說、也不是完全的舍己而耘人、我以爲「爲我」「兼愛」的兩種學說、要是這樣的胡亂的稿了起來、反不如不研究之爲愈。

當這世界大同之際、一個人生在社會上、一切在「爲我」的弄得妥當之後、應當本「兼愛」之旨、而爲社會服務才對。「老吾老以及人之老、幼吾幼、以及人之幼」、這是何等的太公無私呢？話說到這裡、我要開始介紹一位服務社會的典型老人了。我先聲明一下子、我這篇東西、絕對的不是在爲相識的朋友「歌功頌德」、就是有人認爲我有這種嫌疑、照此老所作的這一樁事兒的確也有歌之頌之的價值、倘能再有如其人者、爲余所知、亦不惜浪費筆墨、在新民報的本版來介紹、用意是在「以廣激勸」、我這也算是服務社會呵！

本市大沽路裕通旅館主人姜品一先生、是一位年高德劭將近古稀的老人、他自從經營裕通旅館成功而後、便把一切經理的責任推給他的兒子姜興周了、他的生性篤佛、且爲「理門」之前輩、但是他不吃齋、他對人這樣說：「心好不用吃齋！」這句話有多們透澈、比之於心如蛇蝎、而鎮日還要吃齋念佛的相差眞不可以道里計了。對於旅客的本人事業上說、眞有的一們處處給予方便、從他些、不特住了房子沒錢給、當他要走時候、老先生還要酌贈路費、每年照這一類的事、也不知要有多少、至於貧困的朋友們之加以資助、各種慈善事之勇於參加、那更是常事了。

最近一他老先生又辦成了一件極大的功德事、姜老先生見到本市的孤山、虎島兩處的義地、全都沒有地方葬埋死人了、而萬國公墓、往往又不是一般人所葬埋得起的、於是由他老先生發起、向一些朋友們、和一些善士們募捐、以便購地、充作義地。有志者事竟成、在諸善士相助之下、居然在東鎮的小村莊、買了一塊很大的地、並且還要修廟築牆、完成之後、所缺的款子、即由他老先生一人担任、像是這種澤及枯骨的義舉、是多們值得歌頌呵！固然是、成功不是他一個人的力量、可是要不是由他老先生首先提倡、這件事恐怕還沒有影子吧？所以說、像姜品一先生這樣的人、才稱得起是服務社會的典型人物啊！

答陳象淶先生

你的信使編者感到了一種莫名的難過。實在我們同是可憐的人、應當互相幫助。不過事實告訴我們說、機會是要等待的。盼望你不要着急、有機會時我一定給你設法。

介紹

◇張莉英女士：十九歲、天津人、北京師大女附中卒業、曾任小學教員一年、現困居本市、願任家庭小兒教師、或外籍人士華語教師、每日可授課兩小時、月酬最少須三十元、聘者函本部轉。

◇宋劍萍君：三十七歲、即墨人、交大畢業、歷在交通界供職、精國學、現賦閒、擬任公私書記、月薪二十元即足、聘者函投本部轉。

◇丁志宏君：年五十四歲、江蘇人、精國畫、願任國畫教授、月酬多寡不計。聘者函本部轉洽。

◇龔蘊波君：北京人、大學卒業、精國樂、英文、現欲任學校或家庭團體英文或國樂教師、聘者書明受課時間、報酬若干、函本部代轉。

◇友人擬購留聲機一個、唱片若干、有欲出讓者、請書明原機牌名及價格、函貯水山路七號闕君接洽。

◇匯泉海浴場更衣室數間、出租出讓、向本部接洽。

◇茲徵求本報數份計：二月三十一日、六月四日、六月三十日、七月一日、七月七日、七月八日、七月十五日、各二份、送交或寄交山東路吉利工藝社、報酬從豐。

代郵

王之堅先生：函悉、某作家人微稿事早已聘妥、容有機會當爲介紹。

凌玲女士問：

編者先生：我在下月初間就要結婚了。對方是一個銀行行員、年紀和我一般大、二十四歲、家裏沒有別的人。這樣、我就要走向人生的大路了。但我不明白怎樣才能做賢妻良母、編者先生一定有這種秘訣、望速示知爲感！

答：會函敬悉。君將于歸、至爲可賀。君、處女時代告終、少婦生活開始、即君所謂走向人生大路也。對方既爲銀行行員、乃係社會上層人物、而『家裏沒有別人』則爲新型小家庭之設立。君前途幸福無量、尙祈好自爲之、至賢妻良母之道、編者本人亦無所謂『秘訣』、然在自然人情中、顧及婦德、婦言、……斯亦足矣。

于奚猗君問：

練習畫油畫、其初步工作爲何？

答：學習畫油畫是應當從學習西畫的基本步驟做起、這步驟是：鉛筆畫、木炭畫、水彩畫、鉛筆木炭是練習基本的輪廓和線條。水彩畫是可以練習調色、在事實上水彩是難於油畫、因爲水彩色已着紙上便不能更改、而油畫則有塗改的餘地。但、油畫而沒有水彩畫的訓練是不成的。

衛生問答

——本刊衛生顧問林予聖大夫主答——

◇閻蕊馨女士問◇敝人頭髮幼時很黑、但近三四年來忽變爲黃色、不知是何緣故？余個人覺着黃髮太不美觀、染了兩次、總不能持久。請林大夫介紹一種什麼藥品可以使髮恢復黑色呢？

答：毛髮變色、因色素缺乏所致、其後天者、在高年爲生理的現象。壯年毛髮變色、因爲病態、然與遺傳素質及身神過度勞苦大有關係。本病除用化學劑染色外、別無他法可以恢復黑髮、但須注意化學染色劑、每易誘致皮膚炎症。

◇齊與九君問◇敝人每天午飯後、即覺異常疲倦、如不睡一兩小時、即竟日難過至極、不知是否因爲弱現象？吃完即睡於身體有無妨害？望示知！

答：人在飯後因胃部工作增加、頭部因而欠血、所以飯後立即用腦力者、多患胃病。午飯後、特別感到疲倦者、除以上原因外、又加半日工作、勞苦之故、並非一定爲胃弱現象。飯後即睡、在胃健壯者、並無大害、但最好散步片刻。午睡對於身神過勞者之恢復、甚有稗益。

◇崔月嫻女士問◇敝人月前生一小孩、甚健壯、敝人體質素強、產後精神亦好。不料從前天起忽然沒有奶了。吃了好幾種藥、也不見下來。這是什麼原因呢？小孩子已經兩天沒吃着我的奶了、偏了奶媽、小孩不愛吃他的奶。我急得要死、望林大夫解釋示吧！

答：產褥中、忽然乳汁缺乏、除了重篤疾病、下痢及發熱外、精神感動、飲食及習慣之急變等亦爲其原因。可改善生活條件、催乳劑、或乳汁皮下注射、此外按摩法、人工太陽燈等療法。最要者、爲持續哺乳、或用抽乳機吸引、強令小兒吸吮、切不可放任之。

◇彭子壽君問◇家慈年已五十六歲、甚健、惟近來忽有喘病、夜間尤甚、不能入眠。從前並無此種病症、此時因何又然有此不良現象呢？雖然飲食如常、但敝人深以爲憂、祈爲指示、服何藥可癒。

答：恐爲喘息病、喘息之原因甚多、應延醫診察。普通在夜間發作者、多爲枝氣管喘息、本病之原因、爲枝氣管卡他兒、胃卡他兒、迷走神經受刺激、誘起發作性枝氣管肌痙攣或膈痙攣、以及過敏現象等。療法以除去原因爲要務、發作東可摩擦皮膚及足部溫浴、注射劑有麻黃素或腎上腺素等、預防法注意避免溫度驟變刺激性食物香料取等。

◇沙裕民君問◇敝人患口臭、每日有四次之刷牙（早晚及飯後）但亦無補、敢問如何治法？

答：口中概有異臭、但清潔之其臭度甚微、顯著之口臭、必爲病態。本病原因有四、一：齒垢、齲齒。二：口腔梅毒、結核、上頜竇蓄膿症、鼻病等。三：口腔液之變性、口腔自淨機能障害。四：肺及氣管諸病。

◇曹隱名君問◇敝人曾患法蘭西瘡、現已痊愈三年、敢問如何可以使其不復發？

答：此病雖然已經愈痊三年、但尙存時、宜檢驗血液、若血液中反應時、即該繼續紫汞礦諸驅梅療法、直至血中無反應時、即可不再復發。（註法蘭西瘡者、楊梅大瘡之別名也）。

◇黃希健女士問◇敝人曾患TB這是十年前的事情、曾在北京西山療養經年、在協和醫院診查多次、亦曾經ＸＲＡ７照過六次、健康復後十年間並無現像、惟體格不甚健壯、現在洗海澡成癮、不知有無防礙？

答：結核痊愈後、身格不健壯者、雖說十年並無現象、仍應避去激烈運動、海水浴並無礙、惟下海次數不宜太多、時間不可過長。

◆蕭吉平君問◆敝人自幼常患目疾、然目力並不佳、唯有怕日光及怕風之習慣、敢問何以然也？再、這是否痧眼之現像？

答：幼年常患目疾、又有羞明及怕風之狀、雖目力尙佳、亦恐爲沙眼之初期應延醫診察。

敝人面部出油、每日洗臉兩三次、但洗後半個鐘頭又故態從現、敢問何故？

答：面部之皮脂分泌過多、恐爲油性皮脂漏、其原因未明、硫黃劑對於本病有效、醇酒能脫皮膚之油脂。

承做各種西式洋服 王永昌洋服店 定價低廉出品迅速
專做各種新式皮鞋 三友皮鞋店 式樣新穎物美價廉
地址市場二路六十四號

專門科 口腔科 拔齒科 補綴科 補眼科
齒糟膿漏 齒列矯正 保存齒科
慈愛齒科醫院 平度路三十五號

亞東飯店 包辦酒席 定期不誤
河南路六十號 電話 帳房二〇七三 樓上五五六四

嶗山汽水 DRINK LAOSHAN ILTIS WATERS

酒菜麵飯 英記酒樓 山東路一七零號 電話二五五九號

鈴木齒科醫院
本院在青開設多年一切牙症均能限日痊愈拔牙鑲牙尤爲精究茲將醫藥費一律減低以副患者雅意
鈴木富雄 觀海一路二十八號 電話二〇四三號

國醫裴星川 內科男婦 世傳兒科 冠縣路四十九號 義德棧棧房內 電話五七六八

震驚全球著名 世界淋濁專家
德利兒
醫學獎 德國醫學博士張波度 顯微鏡下實驗
德利兒鉅力眞相

特怕之淋病
惟有淋病患者所排除之尿內夾代之膿汁在顯微鏡下檢驗之有無數之淋毒菌存在此菌實是一種繁殖之微菌患淋諸君有想不到之驚險此菌一日盛之一日如其久而不治有不能種子之望故人云不孝有三無後爲大此所謂也再重之即有生命之難保如要救一上之難請服用此藥能去諸君一切愁事特爲告之
德利兒之特功劾
一、服用德利兒第一天時尚未見有其他變化
二、第二天早起小便時即代有藍色尚有很膿之菌汁此乃德利兒之功效達到小便後即比第一天
三、感覺爽快就比第二天好之粘汁微菌亦少可見劾力
四、照第三天再驗之又比第三天更少
五、服用第四天之第五天再驗之可保小便清淨大不相同
專治：白濁。婦人赤白帶下。陰門炎淋毒性尿道炎。男女新淋久淋副睪丸炎淋毒性膀胱炎等
青島經理處
中西大藥房 華大大藥房 川氏大藥房 金臺大藥房 濟南星大藥房 開岸藥房 封寧總經理 新民大藥房 漢成大藥房 神洲大藥房 南洋大藥房 東亞大藥房 濟衆大藥房 五洲大藥房 各大商埠均有出售 美華大藥房 萬康大藥房 漢美大藥房 杉記東洋藥房 堂大記藥房
總行上海大東藥廠

中發號飲冰室 快來飲冰吧！
本號特聘高等技師專製各種冰淇淋冰啤酒汽水等兼售中外烟酒各色罐頭水菓雜貨食品俱全如蒙惠顧或電話通知隨呼隨到
本店主人啓
地址山東路八十五號 電話六六二四號

出租 載重汽車
青島武定路三號 荒木洋行 電話五二〇一號
滄口大馬路五十二號 荒木洋行滄口出張所

本市唯一的娛樂場所
「清蓮閣茶樓」今日正式開幕
大鼓書場 經濟西餐 衛生冷飲 各種名酒
光臨指導 謁誠歡迎
地址濰縣路二號 前百花村舊址

施用合理的化學肥料 獲得無上的優良豐收
金元牌豐殖肥田粉
日輪牌硫燐安肥田粉
扇面牌洗衣肥皂
品質優良價廉適銷於鄉村爲此招聘山東各縣經理有意推銷者請至
山東省總經理 木下商店出張所
青島館陶路二十五號 電話二四三一番 三六九八番

光陸醫院
皮膚花柳科 內外婦嬰科 各種救急診療 預防霍亂注射
備有各種特效藥品 隨到隨診便利患者
時間 每日下午一時起至七時止
院址 山東路南頭三十號前樓
電話 六四六六號
院長 金恆生

本號自置電鋸解割木板箱料專做中西木器櫥櫃式樣翻新粉漆樓房並包蓋工程兼修上下水道一切銅鐵細工價格從廉倘蒙惠顧無任歡迎
榮記木鋪 青島鄒縣路十四號 借用電話三二二二號 主人謹白

電氣工程◎年虹燈管
美術裝飾招牌 青島唯一之年虹燈工廠
製品純良 工程完備 價格低廉
筑波洋行 青島市場二路十五號 電話三八五九 五四二七號
工廠青島膠州路十九號

男人手表六元八元至卅元
女人手表十二元至八十元
鐘表寶石眼鏡 貴金屬裝身具 銀器錫器各種 紀念盃徽章 蓄音器音譜 雙眼鏡寒暖計 白金金銀細工製作
近江洋行 青島山東路 電話二〇三六

眞正鷓鴣菜
▲能治小兒百病……能使小兒肥壯
▲銷行中國廿餘省……名播世界五大洲
「鷓鴣菜」專治嬰童一切疾病、蟲積、疳積、吐乳、不思飲食、日夜驚嚇、夜睡不寧、發冷汗、痲痘後、四時感冒、傷風咳嗽、發熱、出肚痛、頭痛、面黃肌瘦、腹脹、咬人、蟹橫、鬱怒、咬指
◆每盒五角……至誠藥社一家經售

眼 無論何種眼疾、不用針刀、用藥準好、凡眼膜、眼點、火眼、長日羞明、迎風流淚、視物不見、眼痛、眼瘇、有藥到病除、說明書、歡迎索閱。

耳 凡患耳聾、耳痛、耳膿、乾耳、流各色膿水、耳臭、爛耳、久而不愈有病者、如用「止耳膿散」、無比之神效、至誠藥社一家出售 ◆每瓶二角五分

鼻 凡風熱鼻淵、長流濁涕、通血不聞香臭、鼻塞不通、鼻瘡、流臭涕、鼻瘜肉、生肉、腐爛、鼻腫痛、『通竅鼻療散』用之可治。至誠藥社

脚腫 『脚腫』晨輕晚重、之有如踏棉花、移時乃起、路上氣促、延過膝、或如再不按治、更難治、行至胸、至速、有專治此症！每料六角、至誠藥社

戒烟 廖履中戒烟藥 精神效十五分 五元極十元 一元三種 瓶斷淨 輕癮

氣喘 唐氏氣喘散 專治氣喘及連續性咳嗽 每盒一元二角

鼠瘡瘰癧丸 專治男女鼠瘡瘰癧一切子癧、未破立即消化、已破爛流濃、外面抹上數貼、無不生管、保長肉收平、永不復發、此丸服下與吃時務使白水溶解泡開、惟此方可服用 ◆每料五角、單料三角

喝了還想喝……
茶王 鮮荔枝茶
氣味香濃 芬芳馥郁 玉液瓊漿 生津止渴
每包一角五分

百藥不效之各種頑癬
殺菌力特久而不殊傷皮膚而富絕對持性變性頑癬斷根健康立止滲透殺菌每瓶慢性皮膚新有痊愈九扣報價壹元
青島至誠藥社發行
地址：青島山東路南首 電話五一七五 六六一四五
支店：東鎮威海路八十九號 電話六一八二〇

介紹耘蓬醫院
院長王耘蓬先生曾在柏林醫科大學神經精神科及內科等教室研究多年造詣極深自在青市開業以來診治患者甚多功績卓越該院最近又聘請醫學博士郭鍚岩林先生任皮膚花柳科泌尿器科以上美國醫學士趙學鏡專任眼耳鼻咽喉科各醫師均係一門特介紹經驗豐富診費低廉院址禹城路十號電話五七〇一 希各界注意
介紹人 呂振文 林耕餘 周家彥 陳命凡 姚作賓 戚運機 陸夢熊 張夢熊 尹援一 曹善揆

傳涵溪齒科醫院 山東路二十五號（華振氏樓上）

虎烈拉侵入本市

昨日防疫委會工作突極緊張

患者賈成德住金鄉路　禁止該院內住民出入

在此緊密防疫聲中、前日〔三十一日〕市北分局界內金鄉路二十六號仁和里院中附六戶、發現一染受虎疫者、該人已送傳染病院、隔離治療中、友邦海軍藤森軍醫官及滿鐵防疫班、并警察部防疫班均於昨日下午一時率醫員助手等、前往該處施行消毒工作、玆將昨日情形、分誌於次、

染症前後　金鄉路毗近小港、該處住戶多係苦力爲生者、衛生常識、尚極缺乏、該仁和里東院樓下附六戶住有賈成德者、年卅二歲日照人、在該室與二同鄉居住、三人均倚賣苦力爲生、於上月卅日夜內、賈某忽染上吐下瀉之症、如是者數小時、經其管院人聞知、略代報該管市北分局冠縣路分駐所、經巡官劉瑞麟前往視查後、當轉報分局并電知衛生科、一方并將該人送往傳染病院診療中。

初次消毒　衛生科趙科長、當率醫官及助手等、趕赴現場、將該仁和里附近之交通斷絕、對院內及病人之居室作初步之消毒後、并對該院僅留之居民男女五十餘人、曉以簡要之消毒方法、并予以來蘇兒藥水、以便作手指消毒之用、并由衛生科防疫官對該里附近之居民、均予以注射防疫藥針、一時附近之住鋪戶聞訊、凡未注射防疫針者、莫不生有懼心、至昨日下午一時友邦海軍藤森軍醫官、率防疫官、及助手等多人、持消毒器、并有滿鐵防疫班、及警察部防疫班協助、施行消毒工作、

二次消毒　對該里內樓上樓下兩院之住室、均予以消毒、由街門以迄院中、均滿洒石灰、該項工作至午後、七時許方始完畢、至該院現在居留之住民、尚有五十餘人、均奉令不准出外、所有飲食日用品、值該管劉巡官囑勤長警代爲購買、聞須再候四五日後、經檢驗該院住民之糞便、確認無病菌後方可自由出入云。

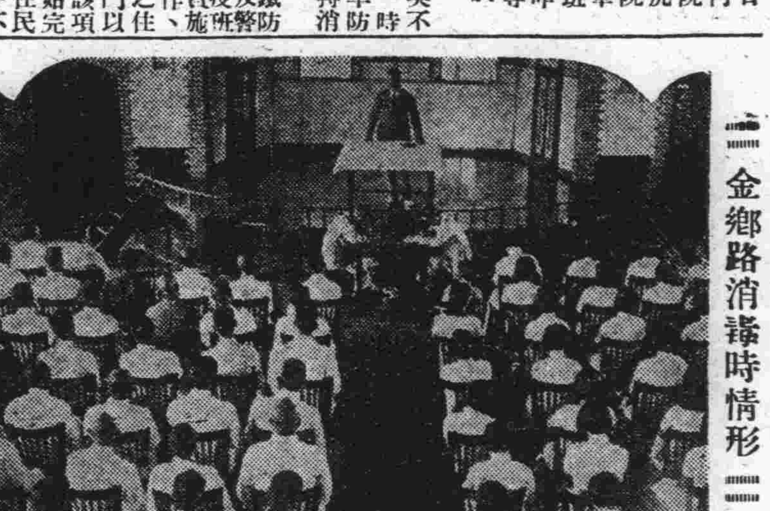

〓金鄉路消毒時情形〓

本報優待讀者海浴券

昨日極擁擠

本報爲優待一般讀者起見、特印製匯泉海水浴場脫衣室優待票三張、爲讀者開放第八號脫衣室、昨日開放、復逢星期日、自上午八時起即有人持票前往、利用該室、至午後二時許人數增多、男女人仕、熙熙攘攘、秩序良好、本報不勝欣慰之至。◇圖即當日滙泉浴場熱鬧情形◇

糾正小學生思想設讀物審議會

組織就緒已正式成立　正副會長均參加致詞

青島小學生讀物審議會、日昨(三十一日)上午十時、在江蘇路小學校禮堂、舉行成立典禮、到該審議會正會長陳命凡、副會長宇野顧問、顧問大野淸吉氏、吉利平次郎、木村兵三、中村和之、横柳田惣右衛門、林政彥、山育義、會員鄭樹槐、王秉衡、伊立布、張貽先、周蜀江、張錫賓、暨全市內各小學校長等、二十餘人、首由審議會會長陳命凡致開會辭、說明審議會章則、次由副會長宇野氏報告組織經過、說明兒童讀書課外之讀物、較之正規程課、尤關重要、所以矯正兒童思想及導入正軌、課外讀物、實具重要性、再次爲顧問依囑及幹事依囑、畢交換意見、爲査青島市自去歲事變之後、本市各小學校多無形停頓、所有關於過去黨化教育之書籍、多被焚燒、雖小學生之書籍、亦均毀棄、現爲導正學生思想步入正軌起見、令各校啓示學生、凡學生各人存有關於兒童讀物時、可由本市各小學校當局、負責收集、然而由兒童讀物審議會審議、其純正者可依舊讀視、或刪改、如無適當者時、再由審議會負責審議糾正、關於今後進行事項、將來擬組織一兒童讀物編纂處、專爲編輯兒童課外各種讀品、至十二時許茶點畢散會云。

新進座演藝慰問陸海軍

觀者極踴躍

青島所組織之非職業劇團「新進座」於前三十一日晚假電氣館舉行慰問駐青日軍演劇會、午前爲海軍將士、午後爲陸軍將士、觀者甚衆、極博得好評、至午後一時始閉幕云。

消防隊昨日演習救火動作

鳴警笛五響代表火災　警員動作如親臨火場

青島消防隊隊長牛島氏、爲使各隊員熟練各項消防基本動作、及練習體格起見、特於昨日(一日)上午十時在該隊操作各項動作、練習及體格之鍛鍊、並同時試放警報笛、玆誌詳情如下：

十時開始、由牛島氏指揮全體穿着制服、乘消防車三輛、圍繞操場一週、由紅白旗指揮、整齊敏速、全場觀衆多鼓掌贊佩、白旗一揮、全體由車上躍下、作無水救火演習、水龍帶如萬丈之白蛇盤闊操場、消防員往來奔馳、表演之逼眞、及隊員之努力、不啻身臨火場、至十一時許表演完畢、全體作單槓表演、及天橋翻跳、天橋高過丈餘、隊員由上反跳而下、表演之驚人、實令人咋舌、消防隊自牛島氏指揮、成績之良好、早爲任人皆知、該隊之成績良好即爲青島人仕之福祉也、至十二時許方表演完畢云。

又消防隊爲使市民明瞭火災警戒、特設警報笛一節、已誌本報、昨日十一時實際試驗、鳴鳴作響、聲音宏亮、遠近皆聞、每次連續放送五響、試驗成績極爲良好、嗣後如遇火警、即以放送五響爲號、俾市民皆知、又該隊電話、隊長室二三八九、公開電話三八九三、三三五一、火災事用、爲一一六、及一一八云。

統稅局考試職員

前日在東文書院舉行　閱卷完畢後再行口試

青島山東區統稅局日昨假東文書院舉行職員考試、此次共計報名者一百名、是日到場與試者七十七名、由局長張夢熊氏顧問福本主試、秘書長梁凱銘、科長戚雲峰、滕華庵及各股股長監場、自上午八時起、試驗國文、史地、理化、算術、下午國際認識、時局認識、官吏常識、社會常識、及專門學識、「簿記、外國語文、書法、文書等」、至下午六時始行試驗完畢、據聞此次該局考試之職員、純爲拔選學識兼優者、以便將來便利辦公、現正開始評閱試卷、一俟完畢、再定期舉行口試、此次取錄名額約三十名云。

物價騰貴影響民生　當局將謀對策

生活必需品並不缺乏　完全爲商人故意抬高

決定取締暴利保障民衆生活

青島最近日常生活必需品、漸次騰貴、平均昂貴二三成、甚至五六成者亦有之、與一般市民以甚大之威脅、爲調整抑制物價起見、實有設立物資對策機關之必要、關係當局、對日用生活必需品、正在漸次着手調查、聞其騰貴之原因、并非自然高騰、而現在本市消化商品、大部分爲囤貨、且爲無稅期間輸入品、乃故意抬高、企圖從中大獲暴利、乃其主要原因、關係當局以在戰時體制下、亟應取締、已與我方當局連絡、而講對策、嚴重取締暴利、努力安定一般市民生活爲方針。

各小學教職員第二次講談會

到教職員百六十餘人　姚部長訓示極爲懇切　女教員不違時代

青島治安維持會教育科、昨日上午十時在江蘇路小學大禮堂、召集本市市立各小學全體教職員開第二次講談會、出席江蘇路、北京路、黃台路、東鎭、西鎭、四方、小清溝等、小學教職員一百六十餘人、開會後首由陳教育科長致詞、次由姚總務部長及教育科宇野顧問分別訓話、最後由各小學教職員代表發表意見、玆誌如下：

姚部長之訓示　無論任何國家、其教育宗旨、均須適合環境、中國環境與英美不同、英美教育爲謀生活之第一條件、而中國非有生活始能讀書、數千年相傳迄今、讀書爲仕、讀書後必要有大事、不像外國學校畢業可作當差等下級工作、如此學生畢業後無事作、只有談主義、會考制度更是送青年走入歧途之綫、因教科書不統一、而會考、學生當不及格者多、不能升學、無職業作、只有入於歧途、國民黨因摧殘教育而失敗、共產黨亦會失敗、教育在國家甚爲重要、故應認淸環境也、又最近報紙攻擊教育科謂女教員太多、能力不夠、不能作事、女教員先不論其能力如何、因三年以下學生由女教員担任教學、在教育上認爲合理、此點批評乃報紙外行、認識錯誤、國家不論東西、時代、古今、以女性社會爲多、尤其中國爲家族主義、女性更爲中堅、德國之强、固因各種發展、然亦因歐戰時國內完全由女性應付一切、友邦日本女性教育成功、中等以下家庭操作均爲主婦負担、民族雖九千、因女性治家、男可另任工作、人人得用。中國號稱四萬萬、實際鄉間尚有古風、都市之太太們則全爲消耗者、男子生產者僅五千萬而已、所以有人多不過中國、生產力小不過中國之語、所以現在對女性教育應格外提倡、報紙批評爲外行、希望大家努力。

教員發表意見　繼由教員代表發表意見、(一)江蘇路「充實教員自身之修養」、(二)北京路「請修改成績表」、組學識委員會、教學委員會、(三)黃台路「小學教育之責任」、(四)東鎭「應當遵孔子」、(五)西鎭「注重健康教育」、(六)四方「注重道德」、(七)組織赴日考察團、最後由姚部長分別指示、至二時散會。〔圖爲陳科長致詞時攝影〕

北京臨時政府　王行政委員之小姐

王尊保到青

與姑母偕來小住赴滬　對青島風景大加賞識

昨一日午前九時三十分、自北京到着當地之飛行機、名揚一世之中國臨時政府行政院長王克敏氏之令愛、王尊保女士、與其姑母王克貞女士來青、與赴飛行場迎接之青島治安維持會長趙琪氏、互致寒暄後、乃坐汽車直抵青島大飯店、未幾記者即往訪、投刺告以來意、小姐正當欲外出之際、竟欣然引見、女士年方二十七歲左右、爲一優雅之女性、記者問曰、青島是初次來嗎、王女士對曰、然、從前家父以事曾來過青嶋、當時曾聞及青嶋美麗、即憧憧這末見青嶋、只終無來青機會、常以爲遺憾、乃此次因姑母欲來青避暑、强形懇求、始與其同來、到這兒一看、乃知青島眞正美麗、這樣一面看着前方加藤島一帶之風景一面談。家父最近非常忙迫、想不能避暑、我亦無滯留、即行赴上海、此次回去後、予定對北京的朋友、達作廣大的宣傳青嶋的美麗、而使他們來青避暑云云。

上：王尊保女士　下：其姑母與趙會長夫人

省內警察機構決定加以擴充

擴張華北一帶領事館　日警察署長會議內容

以北京大使館警務部長大江領事爲中心之山東省內各警察署長之治安維持方法討論會、已於日昨午前十時於日總領事館警察署樓上舉行、其會議內容、及華北各地之總領事館警察機構擴充之結果、全華北乃設置各領事館或分館、以保護日人、而各於現地在與軍當局聯絡之下、乃在極力謀治安之確保、故此次爲期其徹底計、乃集合現地當局者之衆智而咢此次討論會議、由此乃開始踏起山東省警察機構擴充之第一步、此次會議之結果、當見署員之增加警察派出所之新設、同時與治安工作之進展相平行、想往內地進出之日人當能相當增加云。

國際劇場

昨晚招待各界　今日正式開映

山東路國際劇場、於昨一日午後七時三十分、招待各關係者舉行試寫會、自今二日午後三時起、爲一般開映、

中國婦人會舉行親睦會

赴湛山游覽

中國婦人會、前日舉行會員親睦會、上午九時全體在曲阜路會所集合、九時四十分乘公共汽車赴湛山寺、午間用午餐、由該寺預備素餚飲子、味甚清美、餐後二

獎品甚多、會員皆大歡喜、直至下午六時、始盡歡返回、婦人會解散、全日担負工作最爲繁碌者、爲史松蘭幹事長、李菱西幹事、原副宣撫班長、王文波宣撫官、結果甚爲圓滿、會員均極滿意云。

時赴海水浴場舉行釣瓶子、砂中尋物、盲者擊筒、照封行事等遊藝、

防疫委會開緊急幹事會

注射應使無遺

本市自發生虎列拉後、俄然緊張、防疫員會即派調查班馳赴金鄉路現場調查、一方警察部當局嚴禁一般人出入該處、而行消毒、海軍消毒班更於昨一日午後一時再行徹底消毒、并禁止海陸軍人出入冠縣路以西地區、又一般市民由警察當局在可能範圍以內、喚起注意出入、海軍特務部更於昨一日午前十時召青島臨時防疫委員會開緊急幹事會、協議結果、對一般民衆施行澈底的預防注射、俟日人日學生兒童注射完畢後、民團當局對一般日僑擬於五六兩日午後一時起、五時止、於民團及第一小學校雨天操場施行第一回注射、其第二回爲十二十三兩日仍在原處施行注射、一方由我方治安維持會警察部、協力在陸軍援助之下對全體市民及苦力强制施行預防注射、而期無一遺漏者、

洗衣同業廣告

敬啓者竊查社會愈進化而人情愈險詐本市自經明朗後所有四周之失業者咸聚於斯彼輩既無正當營業勢必迫於生活於是不顧一切實行拐騙甚有假借洗衣名義攬衣潛逃不但貽害社會實影響敝同業之聲譽更兼茲非常時期米珠薪桂工高物騰凡洗衣所用之陳鹹煤炭等原料尤屬暴漲不堪爲價之昂貴屬年來所未有而洗衣價格不但未能隨原料稍漲反且逐次跌落以致同業等營業破產賠累不堪倘不急早整頓則江河日下損失何堪設想耶敝同業等爲挽救將來持紐成同業會以資團結茲由全體會員參酌情形共同議訂營業規約數則暨價目表一紙並爲預防拐騙杜絕弊端起見特由敝會製備鋼質之圓形藍色證章多枚以便分發各會員佩戴嗣後各洗衣店之夥友在市面攬取衣物卽以證章爲憑如無是項證章卽屬冒替倘有損失恕不負責更因金融奇緊無力墊補凡屬惠顧客商概以現款交易惟對熟長主顧則規定每月淸算一次幸勿延誤特將所有情形詳陳尚希各界惠顧諸君曲爲鑒原是幸

注意　本同業會之證章有一定之號碼以便分別

價目表

衣物名稱	價目	衣物名稱	價目
普通布衣類	大件八分　小件三分　平均五分	旅館公司公用衣	四分
中外客人衣	平均六分	澡塘澡衣、毛巾、台布、窗簾	褲褂三分五厘　門簾二分五厘
居歡場公用衣	四分	毛呢、綢羅大衫	褲褂半價　四角
飯館台布	四分	呢絨西服	四角起貳元止
飯館口布	一分五厘	棉毛花絨毯子	四角起一元止
布帳子	綢羅者加倍半　六角	鷄蛋公司衣帽	二角　四分　二分
郵政局衣	五分		
夏布大衫	三角　褲褂半價		

說明　本價目爲避免煩瑣方求簡便如有特殊衣物可臨時面議普通布衣襪子、小毛巾、腰帶等爲小件凡在本市營洗衣業者均須遵照表定價目營業如有擅自漲落者卽以破壞團體究辦之

營業課目

花生米　花生油　花生餅　棉花子　小麥
麵粉　化學肥料　煤炭　鹽　玻璃　白糖
海產物　紡織　染色　紡績　諸機器及各種
機器　小型汽車　汽車皮帶　電線　各種金
屬　棉布　人造絲　顏料　化學工業藥品
月星牌　皮鞋　其他各種雜貨
三菱海上火災保險會社代理店

三菱公司

電話　大班用　三五二九　庶務煤炭雜貨　二六二八　機械雜貨　二一九四　保險雜貨　二一七四
穀肥　二四七七　二九四三　會計　四五六四　賬房　四六〇六
館陶路三五號

華一香烟

十枝裝五分

華北烟草公司

營業所　青島山東路一九一六號　電話六一二三號
工廠　青島鐵山路八三號　電話六一八九號

青市唯一

交通汽車行

車式新穎　賃價低廉
不分晝夜　隨呼隨到
＝山東路＝
電話二三四四·六二三五號

至誠醫院

◇注射防疫藥針。隨時均可
◇急病治療。電話通知即去
治淋濁下疳梅毒◇號金診費免收
山東路南頭至誠醫院無論何病均
能特別治療院長高內安博士精治
內科婦科最近將所發明之花柳病
特效療法及驗血法公開施行求診
患者均極贊揚◇電話六六四零

橫濱正金銀行青島分行

本行創立歷有五十餘載、資本殷實、極蒙社會各界贊許、資本金壹億圓、業已完全收足、另有積存金壹億三千四百四十萬圓、總行設在日本橫濱、[illegible] 上海、漢口、天津、北京 [illegible] 亦均有妥實代辦之家、專辦各處匯兌、匯票、電匯均可隨意、並抵押貼現各種放款等一切銀行業務、定期活期各種存款 [illegible] 倘荷賜顧、請至館陶路一號本行面洽可也

電話　二三七〇　二九九〇　三六四六　三一一四　三五八二號
支配人席　副支配人　輸入係　輸出係　撥付割引係　[illegible]
送金係　預金係　出納係　公用

長篇武俠小說　河嶽遊俠傳（五十三）

王度廬著

第七回　月照畫廊小婢傾衷曲　雲橫春嶺羣盜自焚身

耿雲蔚辦事倒頗豪爽，他竟敢派人把龍繼森監獄內盜了出來，這種事我却不肯辦，想將來耿雲蔚必要因此，弄得他家敗人亡。一個人流落在草澤之中，我眼見這個人非法行事，可惜不能阻勸他！往前走着，將要回到自己屋門前，忽見那邊廊下有個人影一閃，董熊甫吃了一驚，暗道：是什麽人？於是趕過前去，只見那人影也姍姍地迎面走來，董熊甫問道：「你是誰？」對面的人答道：「董大爺不要生疑，是我，有幾句話要對大爺說。」聲音嬌婉，如葉底鶯鳴，却是女子之聲，董熊甫越發驚愕了。問說：「你是誰？」那女子說：「我叫韓小蓉，是內宅裏的使女，大爺初次來時，我曾服侍過一次。」董熊甫想起，自己初來時、耿雲蔚曾派了兩個丫嬛服侍，因自己不肯要，便打發他們回去了，想這個女子，便是其中的一個，只不明白現在他是什麽來意，此時韓小蓉嬌婉地說：「前幾天我曾來過一次，因爲推不開門、而且大爺那個家人醒了、所以我趕忙走了、後來大爺跟耿二少爺到內鄉去了、今天知道大爺回來、我才又來求見、請大爺到屋中去、我有幾句話要說？」董熊甫搖頭說：「不、有什麽話你就在這裏說吧！」那韓小蓉的聲音、忽變爲悽慘、隱隱見他用袖子拭着眼淚、向董熊甫說：「我是淮南老拳師金鷹韓鼎的女兒、因爲父親結下仇家、不能在本鄉立足、才帶着我流浪江湖、後來走在南陽、他身染重病便死了、臨死時囑咐我兩件事、第一是叫我尋訪我的表兄侯秋義、第二是叫我無論到什麽地步、不可作盜賊、父親死後身邊一文沒有、我只得賣身葬父、才來到這耿家作使女、專服侍耿雲蔚的第二妾楚鷺英、楚鷺英早先也是個江湖女子、頗會幾手武藝、耿雲蔚平日最寵愛他、對楚鷺英無話不說、因此我得偷聽來許多事情、原來那耿雲蔚、自他父親得罪了秦中堂、被參回家、抑鬱而死、耿雲蔚就立志不作官、結交江湖、預備爲他父親報仇、並有郎雅亮爲他籌畫一切、處處想和官家作對、並極力收買人心、在西邊有一座卧牛山、北邊有一座春雲嶺、這兩座山上有幾百個强盜、全都由耿雲蔚出錢養活、以備將來爲他所用、他生平只敬畏兩個人、一個是飛俠張湧、一個就是董大爺、那飛俠張湧在半載以前、曾被耿雲蔚請來、百般款待、拜爲師父、但張湧在此住了不到一個月、看出耿雲蔚的奸詐、就不辭而別、後來董大爺就來了、耿雲蔚在背地常常談說大爺、他倒很佩服、只說大爺人太正直、憑武藝打江湖可以、若憑義氣結交江湖却不行、他想叫大爺永遠住在他家、可是那郎雅亮十分嫉妬董大爺、他曾向耿雲蔚說、若不除掉董大爺、將來必是一個强敵、但耿雲蔚總是不肯。」董熊甫聽到這裏、不住冷笑、韓小蓉又接着說：「那天董大爺在後院場子裏射箭舞劍、楚鷺英帶着我在後花園的樓上偷看、後來他也對耿雲蔚說：董熊甫武藝超羣、人材出衆、這樣人恐怕不能聽你使喚、況他又是個作官的人、將來非得作你的對頭不可、不如趁早害了他。但是耿雲蔚聽了只是冷笑，說你們說的話太容易、董熊甫有一身本領、豈能容別人暗算他、再說他到南陽誠心敬意的來拜訪我、我又與他結爲生死之交、豈可再設計害他、因爲這事、聽說耿雲蔚和郎雅亮爭吵了不是一次。」董熊甫聽罷、又是冷笑、又是點頭、說：「這些事我早已想到了、難得你特來告訴我、除此以外、你還有旁的事嗎？」韓小蓉嚅嚅良久、說：「沒有別的事了、我盼董大爺早些離開此地、不必與他們爲伍、還有……我表兄侯秋義、我父親在世時、曾將我許配他、將來董大爺如遇見他、務必叫他前來救我！」說到這裡、不禁掩面嚶嚶啜泣、董熊甫也很受感動、就說：你放心吧、我一定設法找着侯秋義、幫助他救你離開此地、望你在此暫且忍耐、至我、早不想在此久留、如今又曉得耿雲蔚是這樣一個不安分的人、他手下人又時時想謀害我、我更不能在此停留了、大約兩三天內、我必離開此地、你我後會有期！」說畢一拱手、經回到自己房中、那韓小蓉也於星月之下、姍姍地去了、這裡董熊甫回到屋內、坐在椅上、不住冷笑、暗道：耿雲蔚、你這樣無法無天的作下去、將來是何了局！又想：那韓小蓉的身世、也着實可憫、他的父親既是一位老拳師、想必也傳授他些武藝、在他第一次來此推門時、我出屋去、他就沒有了蹤影、可見他的本領不錯、這樣的一個奇女子、住在耿雲蔚的內宅、耿雲蔚却一點也不曉得、如此的人、怎能成大事？想了一會、便覺身體疲倦、關好門睡去、到了次日早晨董熊甫在院中練習拳脚。

八月二日（星期二）廣播節目（◆印日語）

XGDP 923KC

◆一一、五九　報時（東京）
◆一二、〇〇　三曲（東京）
◆一二、三〇　新聞（東京）
一三、〇〇　評書（北京）
一四、〇〇　新聞（北京）
一四、一五　娛樂節目（北京）
一五、〇〇　常識講座（北京）
◆一六、〇〇　新聞（東京）
◆一九、〇〇　新聞（東京）
一九、三〇　演講（北京）
一九、五〇　行政工作報告（北京）
二〇、〇〇　娛樂節目（北京）
◆二一、二九　報時（東京）
二一、三〇　新聞（北京）
二二、〇〇　新聞、預報節目、唱片（本台）

日歷

△陽曆：八月二日星期二
△陰曆：七月初七日丙寅危
△潮候
高潮：前九時二八分（一一、八）　后十時二五分（一一、五）
低潮：前四時〇五分（三、七）　后四時三一分（二、七）
△日月出沒
日出：前六時〇七分
日沒：后八時〇五分
月出：前十二時
月沒：后八時〇五分
△宜：會友、嫁娶、開市、牧養、破土。
△忌：祭祀、祈福、解除。

青島郵局封發輪船郵件日期

◆八月二日（星期二）青島丸開往上海、盛京輪經威海煙台開往天津、貴生輪經上海汕頭香港開往廣州、恒生輪經烟台開往天津、八月三日（星期三）大連丸開往大連、◆八月四日（星期四）奉天丸及順天輪開往上海。

辭職聲明

敝人近因年邁無力進行現已脫離裕昌銀號經理職務但在敝人任內所作放在抵押等事俱有手續證明倘有發生手續不清等情有敝人負責理之嗣後裕昌銀號生意之損益概與敝人無涉特此聲明　姜視卿謹啓

魯東火柴廠聲明遺失啓事

杏敝廠前在山東區統稅局請領青字第33368號火柴運照一張印花號碼爲119386至119385又33369號運照一張印花號碼爲119396至119405又33370號運照一張印花號碼爲119406至119415又33371號運照一張印花號碼爲119416至119425又33372號運照一張印花號碼爲119426至119435又33373號運照一張印花號碼爲119436至119445又33374號運照一張印花號碼爲119446至119455又33375號運照一張印花號碼爲119456至119465又33376號運照一張印花號碼爲119466至119475又33377號運照一張印花號碼爲119476至119485又33429號運照一張印花號碼爲168998至169007以上運照十一張計裝濟南警鐘牌火柴五十五箱又33382號運照一張印花號碼爲1195526至119535又33383號運照一張印花號碼爲119536至119545又33384號運照一張印花號碼爲119546至119555又33385號運照一張印花號碼爲119556至119565又33386號運照一張印花號碼爲119566至119575又33387號運照一張印花號碼爲119576至119585以上運照六張計裝濟南獅球牌火柴三十箱合計以上運照共十七張一時不愼致將此項運照遺失除向統稅局備案並申請給運照外所有以上原運照以後發現應即作廢特此聲明

受盤聲明

敝人李福玉茲於民國二十五年與韓崇修曲德豐合資創設福興合魚行營業至二十七年六月現共二人另行公同決議將賬結束清楚及鋪墊全盤讓於敝人接收管理營業字號照舊自後共收外賬日等事歸其自行擔負清理於敝人無關二人對於福興合生意盈虧永遠與其等無涉特此登報聲明　受盤人李福玉

遺失聲明

敝號遺失濰縣中國銀行二十六年四月三十日發給乙字第一百三十九號抵押品收據又本年五月十八日乙字第一百五十號抵押品收據又本年七月十九日第三十九號抵押品收據以上共計三紙因不愼被焚除向該行照章覓保掛失另補收據外特此登報聲明作廢　濰縣永康泰顏料莊啓

鳴謝　神州醫院院長張景良先生

啓者家母年六十餘歲於本年七月十日忽得中風之症經友人介紹李村路神州醫院院長張景良先生診治未逾旬日痊愈勤復常實有着手成春之妙感德之餘無以爲報特刊報端以鳴謝忱倘有患斯症者以便問津也　鳴謝人陳子英謹啓

瑜記賬房代辦房產登記通告

敬啓者查本市土地整理委員會舉辦房產登記業已布告限期辦理在案本賬房在青繪圖有年茲以該項登記已近爲輔助各業主從速保障產權起見特設事務所辦房產登記手續事速費廉如承委託即希電話通知所有交出之文件如有失錯概由敝所負責特此通告
事務所觀象一路拾五號　電話四七九六號

青島德順爐緊要啓事

逕啓者近聞有人在外冒充敝號夥友詐財等事查鄙號外人一切交易向係經理個人親自經手不假他人倘再有人在外假借名義招謠詐財等事鄙號概不負責恐未週知特此通告

東華火柴廠聲明遺失啓事

杏敝廠前在山東區稅統局請領青字第三三一七六號火柴運照一紙計運濟南稅統一盤牌硫化燐火柴十大箱印花號碼爲一二三一八至一二二三三七號一時不愼致將此項運照遺失除向統稅局備案並申請另給運照外所有第三三一七六號原照以後發現應即作廢特此聲明
民國二十七年七月二十八日

遺失圖章聲明

茲因敝人於去年冬季爲時局關係全家返里一時不愼將自己名字專爲東鎮德盛路十六號之五公地上不動產所用圖章遺失於鄉里因該房移轉故特登報聲明敝人已將該圖章作爲無效另立木質新章爲憑除登報外再覓保呈明治安維持會備案特此登報聲明
德盛路十六號之五公地上房產業主樊立志聲明

信昌火柴廠聲明遺失啓事

逕啓者敝廠前在山東區統稅局請領第三三五三六號火柴運照一紙計運濟南五子牌火柴十箱印花號碼自一六八〇八五一至一六八〇八六〇又請領第三三五三七號運照一紙計運濟南五子牌火柴十箱印花號碼自一六八〇八六一至一六八〇八七〇一時不愼致將此項運照遺失除向統稅局備案並申請另給運照外所有第三三五三六三五三七號原照以後發現應即作廢特此聲明
民國二十七年八月一日

專售高尚鐘表　電流驗目配光　新穎唱機唱片　專門技師修理　亨得利

遺失聲明

鄙人所租用青島大陸銀行第四十九號保管箱有青字第二四九號租用證及該號鑰匙壹把遺失除向大陸銀行照章掛失外特此聲明　秦哲祥啓

新南京理髮室現已裝修完備開幕廣告

本室設在山東路國際劇場對門八十六號門牌內部設備完善前後另有男女分室清潔衛生如蒙各界惠顧無任歡迎
中外電機燙髮　假日格外克己

遺失聲明

敝人前在青島金城銀行儲蓄部押款持有青字第武伍捌號收據一紙因在崇明遇刼失落除向該行申明掛失作廢外特此登報聲明　施復震啓

廣告

收買弗石

若有弗石不論等級之上下高價收買

批發

各種玻璃　洋灰　五金機器

青島奉天路二七二　三菱公司代賣店　**旭商會**　電話四七六七號

介紹國醫岳樂山

燕京岳樂山先生於國醫之學術造詣特深舉凡內婦兒各科莫不擅長近以就養來青琴岡齊任鄙人等慨乎庸醫誤人之事時有所聞力向先生懇請繼續行道藉以濟世活人業蒙先生慨允懸壺診例低廉厚如先生者誠病者之福音也特此介紹
診例　門診一元　出診二元　車資在外
住址　青島湖南路五十一號
時間　上午九時至十二時　下午二時至六時

介紹人　陸夢熊　周家彥　船津文雄　尹援一　李德順　謝祖元　范楚生　韓鵬九　吳步元　楊玉庭　方聯璧　汪楚生　韓蘊寔　陳荀禪　黃孝綽　陳雋如　蕭文田　陳先我　倪勉之　鄒季餘

華振氏藥房

本藥房聘有專門藥學人才調製各國上乘成藥按方調劑準確精良決不以劣品代用各種藥料均選擇道地貨品無任歡迎各界惠顧　電話四〇三四號

營業科目　大美汽車行

特聘高等技師修理油漆汽車
專售各種零件汽車材料俱全
經理　美國赫德生汽車　並上飛得牌汽車　英國地安牌汽車及輪胎
青島湖南路四十號　電話三三四四　三三七五　三三二六　材料部電話四七二六

怡和洋行

營業：航保怡怡啤木蔴機等　業險和酒料布器類
館陶路十六號　電話四〇四七　二四七五

謙祥益　綢緞皮貨商店

地址北京路九號　電話三六〇六
本號自備綢緞顧繡呢絨布疋各色皮貨應時新式品全設備齊全精工定做男女衣服大禮券方便贈送價實貨真無欺童叟惠顧歡迎勿任

京都　慶豐樓　包辦酒席

北京路三十五號　電話二九七九
樓下新設小吃部　各樣冷葷每盤一角　應時妙菜每盤二角

兒童聖藥　英兒果　●兒童常服●永保平安●

除痰定驚。健脾消滯。助嬰兒身體發育。治嬰兒一切疾病。除鬱氣。退寒熱。驅腸虫。長肌肉。開胃安眠。能使瘦弱之嬰兒變爲肥壯。倘有疾病。服英兒果可消於無形。每月宜服一二次。以助嬰兒之根基。凡嬰兒無論有病無病。每禮拜服一次。則其效更顯著。誠嬰兒必需之品。可名之曰嬰兒果。家有嬰兒不可不知。更不可不試。
青島總經理北京路天合益大藥房　電話三八六六號

張聾子緊要啓事

啓者本人發明之經濟濁丸效力準確主治男子五淋白濁女子淋性白帶等症藥性和平勿庸戒口不傷腸胃無副作用每盒服七天輕病保愈只售八角每盒內裝四十二丸本廠設在上海自製經售各地均有分銷處青島天津北京烟台濟南各大藥房均有出售　電話三八六六號

精神治病不針不藥

係根據靈學原理、運用精神靈力感應等新法、專治中西醫束手針藥無效之疑難大症、如各種精神病、神經病、神經衰弱、失眠症、半身不遂、心臟病、婦科諸病、歇斯的里、腦病、眼病、胃腸病、生殖器病、糖尿病、以及一切惡癖等、均能立刻見效、間日斷根、最捷之法也。
診時：每日上午九時至下午六時
掛號：每日上午
診費：每次國幣五元（預約者不在此限）
延請：或門診必須預約
精神治療專家宋本昭啓
地址：定陶路十八號借用電話三一九八號

注意　可怕的虎烈拉

在數小時之間能制人生命且傳染之迅速令人可畏

欲求立時恢復健康　惟有針灸治療迅捷

李先生精研醫學內外兩科觸類旁通得心應手尤其對於針灸一途有獨到之處凡中風不語半身不遂口眼喎斜霍亂（即虎烈拉）吐瀉交作絞腸痧痛四肢厥冷吊脚痧瘰癧氣閉脈絕在二小時之內者一經先生針灸立即起死回生其他一切險惡之症無不應手奏效病者知所問津焉
診例　門診一元　出診二元　車費在外
介紹人　李仲剛　鄒道臣　袁承化　王世卿　李省三　管劍侯　姜香圃　姜品一　張雲溪　鄒道覺　謝成德　黨天麟　張友亭

樓下浴池重開

本塘深居幽靜、空氣通暢、無喧譁之聲、適宜紳商各界暑夏沐浴之期頤、衛生家之需要、現將樓下浴池重新開闢、以供照拂是荷
濟南路四十號　河北路四十八號　電話三六九四號
潤德樓澡塘主人謹啓

營業科目

大華牌洋針　金鷹牌洋針　總經理　高谷洋行
眼鏡牌清漆　寶石牌大油　寶石牌調合油　紅球牌清油　紅球牌皮帶油　銅擦油
飛艇牌小野水　田牌水　洋墨水　拉線油　拉線灰　噴紙油　亮漆
烤漆流漆　焊皮漆　潮腦板　表油　咀子油　條丸漆　地漆
其他各工廠建築用品
高密路六五號　電話二一六七六號

海濱醫院產婦科照常營業

啓者敝院產婦科經營有年，久蒙社會讚許現在不論難產順產，及婦科奇難各症概由敝院院長親自處置照常營業外請接生及住院分娩均可隨意備有簡章及產科衛生常識函索即寄
助產女士田鴻桂　院長吳龍騰
院址山東路十八號　電話五三六三號

△滋養軒廣告▽

滋養牛奶糖　各樣餅乾　滋養櫻花糖　西式糖菓
山東路一六九號　電話二四八三號

嬾僧出占大六壬課

五月二十新訂時間
星期一二三下午五時半至九時
星期四五六上午八時至下午七時
星期日上午九時至下午一時至七時
最近占驗之一：山東路吳君於昨年五月十六號下午以一八字囑看及將本命斷出中多隱吳君始稱係女命並請詳看本年遂又斷出本年壽限堪虞內有『居室有如案稱奇叙完此命係其夫人八字現已於最近逝世云云噫嘻數理見機良可嘉也
潤例：陵縣路五十五號樓上　占命、本命五元行運每年二元

新新大舞臺

◆午戲價目表◆　午戲票價減半
◀夜戲價目表▶
池座前排每位一元
池座後排每位六毛
樓座前排每位八毛
樓座後排每位五毛
邊座每位五毛
樓票大洋二毛
包廂每位五毛
包廂散座每位五毛

毛韻珂　楊菊蘋　筱月樓　楊玉樓　郭崐
暨全體藝員通力合演拿手傑作
午戲十時開四時半止　夜戲六時開一時十止
午戲　三本　荒江女俠
夜戲　全部　改良天河配　與牛上台

中和戲院

青島山東路北首　電話二六二三號
張玉亭　林縵雲
筱玉亭　楊壽山　張文卿　秦月樓　韓子孝　孟秋蘭
午戲十二時開四時止夜戲六時開十時止
午戲　全本　天河配
夜戲　全本　天河配
午戲　樓座每位二毛　池座每位四毛　碼座每位一毛
夜戲　樓座每位四毛　池座每位六毛　碼座每位二毛

吉星大戲院（義記）

地址　海泊路積慶里院內高密路
午戲十二點開五點止
▲午戲價目表▼　池座四角　邊座三角　碼座二角　特等正廳四角
夜場七點開十一點半止
▲夜戲價目表▼　池座四角　邊座三角　碼座二角　特等正廳五角
中華民國二十七年八月二日（禮拜二）
吳雪芳　梅雲秋　張晚雲　青衣吳慧　花衫吳琴　趙連璧　張鬒秋　鬒豔秋
蓋雲樓　周國英　筱蘭春
◇午戲　山武滬塔二獎　海家鬟子堂　江放　關坡禧溝子關
◇夜戲　全部　新天河配

天樂茶園

消閑第一勝地　島上無二樂府
公餘之暇請到冠縣路平康三里樓下本園聽名花清唱·豔姿婀娜·管絃幽揚不啻身臨仙境也

却爾斯登跳舞場

本廳星期六起在舞池中按裝巨大冰山一座五光十色舉行繞冰跳舞會
特設冷飲部各色應時冷飲特別價廉物美
音樂好：舞興高　請遊上等樂園
舞女好：藝術高　竭誠歡迎來賓
地址　冠縣路五十一號　電話五五二〇號

維也納舞廳

滄口路二十二號
本廳星期六起在舞池中按裝巨大冰山一座　五光十色舉行　繞冰跳舞會
是晚並大放汽球　球中得獎
星期日　茶舞會　照常舉行

大新舞廳開幕啓事

本舞廳一切事宜，均已辦理完竣，刻由津滬聘來多名舞星，於本月三十日即本星期六，登場伴舞，照常營業。歡迎各界仕媛早臨是荷
大新舞廳謹啓
冠縣路一〇二號　電話六四一九號